... DE MAYO ...

La Época

BIBLIOTECA

Servicio telegráfico especial para LA EPOCA
(De la United Press, Agencia Havas y nuestros corresponsales)

El problema de las reparaciones

Preparativos militares de los aliados

Se habla de la posible ocupación de Hamburgo, Bremen y Lubeck

En Italia continúa la lucha entre nacionalistas y socialistas

LOS CONFLICTOS OBREROS EN NORTE AMERICA

La cuestión de las reparaciones

LONDRES, mayo 2 (United Press). — De fuente autorizada se asevera que el consejo supremo convino en principio en enviar un ultimátum. Mientras tanto proseguirán las medidas militares a que habrá de recurrirse en caso de que Alemania no cumpliera las condiciones que hasta ahora no han sido arregladas.

Se incluirán cláusulas relativas a las garantías de los pagos y para obligar al cumplimiento de las disposiciones. La conferencia continuará su sesión a las 17.

LONDRES, mayo 2. (U. Press).— Autorizadamente se informó que M. Briand admitió que el plazo acordado por el ultimatum no pasaría del 12 de mayo.

LONDRES, mayo 2. (A. Havas)— Los señores Briand, Sforza, y Curzon se reunieron durante la mañana para determinar los términos de la nota que la comisión de reparaciones enviará a Alemania, después de su aprobación por el consejo supremo.

Durante esa reunión se examinó el texto presentado por el señor Curzon y el anteproyecto del señor Jaspar, reformado por la delegación francesa.

Los peritos prosiguieron durante la noche y terminaron a la mañana, los trabajos para el establecimiento de las modalidades de pago de la deuda alemana y las garantías de ejecución exigidas a la misma.

LONDRES, mayo 2 (A. Havas)— El proyecto elaborado por el comité de redacción fué extensamente discutido por el consejo supremo antes de haber quedado aprobado en sus [illegible] arreglado definitivamente la última modalidad del sistema de garantías que están destinadas a reemplazar la garantía de la ocupación del Rhur, zona que no sería ocupada si los alemanes aceptaran las condiciones impuestas por los aliados, el consejo supremo volverá a reunirse a la hora 17 para adoptar una decisión final.

NUEVA YORK, mayo 2 (Agencia Havas). — Francia está pronta a toda eventualidad. La orden de movilización de la clase de 1919 será dada dentro de 48 horas, pues los jefes militares la consideran indispensable.

Según "The New York Tribune" la ocupación de los puertos de Hamburgo, Bremen y Lubeck, ha sido encarada, en caso de que Alemania no capitule antes de la expiración del ultimátum. El señor Briand decidirá si la sumisión de Alemania justifica la suspensión de las medidas militares.

Por otra parte un telegrama de Berlín dice que los alemanes temen ahora verse obligados a pagar la deuda entera, no contando ya con el éxito de las proposiciones que hicieron al gobierno norteamericano.

A este respecto dice "The New York Tribune" que la opinión de los círculos políticos de Wáshington es que la administración de Mr. Harding ha ido en sus esfuerzos para impedir la ruina de Alemania, tan lejos como ha sido posible, agregando que si el Ministerio de Relaciones Exteriores de Berlín trata de aprovecharse de la buena voluntad del gobierno norteamericano y provocar dificultades a los aliados, el gobierno estadounidense hará desaparecer rápidamente sus menores razones.

PARIS, mayo 2 (A. Havas) — Los diarios, al contestar que la tesis francesa se impuso en Londres ayer, expresan su convicción de que el acuerdo será completamente realizado hoy.

"Le Petit Journal" considera que el balance de la conferencia es bueno para Francia, pues no solamente la ocupación del Ruhr queda asegurada, sino también prácticamente iniciada.

Para el mismo diario, el resultado ha sido fortificar la posición de Francia y sus aliados, conduciendo la agravación de las sanciones y estableciendo por último con una evidencia más notoria que nunca, la carencia de voluntad de Alemania para resistir. Hace resaltar al mismo tiempo la actitud tan delicadamente correcta y cordial de Norte América durante la semana pasada.

"Le Petit Parisien" espera para hoy un acuerdo definitivo sobre una base clara y lógica.

"Le Matin" y "La Victoire" ponen de relieve la necesidad de unión entre los aliados. El primero de estos órganos declara que únicamente cuestiones de pura forma provocaron las últimas hesitaciones.

"Le Journal" publica estas palabras del primer ministro Briand: "Las sanciones deben comenzar hoy". "Si Alemania, durante los cincos días que duren los preparativos para la ocupación, hace proposiciones éstas deberán en cualquier caso estar fuertemente garantizadas y constituir una aceptación categórica de los pedidos de la Comisión de Reparaciones, tanto respecto a las cifras fijadas como a las modalidades que indique".

"Le Gaulois" dice que poco importa que los aliados acuerden a Alemania una mejor oportunidad para liberarse, puesto que durante un corto plazo la ocupación del Ruhr habrá comenzado, siendo éste el punto esencial.

"Le Figaro" dice: "La paciencia francesa ha sido sometida a una dura prueba".

La lucha entre fascistas y socialistas

ROMA, mayo 2 (United Press). — De un choque sangriento habido entre fascistas y socialistas en Santa María in Duno, resultaron cinco muertos y cinco heridos graves. No se tiene más detalles hasta este momento de los sucesos.

SIRACUSA, mayo 2 (United Press) —Los partidarios del príncipe Bruno Belmonte, candidato a diputado, tuvieron un encuentro sangriento con los nacionalistas en Spaccaforno. Hiciéronse por ambas partes más de seiscientos disparos de arma de fuego y quedaron muchos heridos, seis de ellos gravísimos.

Huelga en los puertos norteamericanos

WASHINGTON, mayo 2 (United Press). — Según Andrew Furuseth, presidente de la Unión Internacional de Gentes de Mar de Norte América, todos los marineros de los puertos del Atlántico dejarán sus barcos como protesta contra la reducción de sueldos. Dícese que todas las informaciones anuncian que progresa el paro.

Furuseth declaró: "Esta disputa determinará si los barcos norteamericanos seguirán en el mar, negándose los marineros a aceptar la reducción".

La importancia de la huelga [illegible] Hoover y Davis, están estudiando la situación y es posible que intervengan en la cuestión las autoridades federales. El almirante Benson, presidente de la Junta de Navegación, se opone a la intervención diciendo que la Junta hará todo lo posible por hacer frente a la situación.

La campaña electoral en Italia

ROMA, mayo 2. (United Press)— Los trabajadores de los ferrocarriles del Estado, han anunciado su intención de iniciar la huelga el 14 o el 15 de mayo, si los socialistas resolvieran no tomar parte en las elecciones.

El 1o. de mayo

ROMA, mayo 2 (United Press).— Ayer se mantuvo el servicio ferroviario en todas las líneas, no respondiendo la mayoría de los ferroviarios al llamado de huelga. En diversos puntos ocurrieron incidentes de menor importancia, pero sin graves consecuencias. Todo el día estuvieron las tropas acuarteladas.

COLUMBUS (Ohio), mayo 2. (United Press) — El procurador general Daugherty ha declarado que el hecho de que, con motivo del primero de mayo, no se hayan celebrado demostraciones, indica que se vuelve a la normalidad en todo el país.

BERLIN, mayo 2. (United Press) — De setenta a ochenta mil obreros festejaron ayer de diversos modos la fecha. Las dos demostraciones principales, tuvieron lugar en Lustgarten y en la Friedrichshan, donde la juventud comunista predicaba la unión con Rusia y condenaba al capitalismo alemán e internacional. Ninguno de los antiguos "leaders" estaba presente.

Niños coronados de flores efectuaban danzas durante la demostración en Lustgarten, en los intervalos de los discursos de los independientes. La policía estaba lista para cualquier emergencia, pero en toda la tarde no se la necesitó.

MADRID, mayo 2. (United Press) —Ayer por la mañana desfiló la manifestación obrera organizada con ocasión de la fiesta de los trabajadores, encabezanda la demostración los diputados socialistas Julián Besteiro y Largo Caballero.

No hubo incidentes de importancia. Besteiro trató de pronunciar un discurso en la Casa del Pueblo, pero lo impidieron los comunistas con enorme griterío.

El número de manifestantes fué mucho menor que en años pasados.

Jubileo del cardenal Bourne

LONDRES, mayo 2 (Agencia Havas). — El embajador de España y el señor Villegas asistieron a la ceremonia del jubileo del cardenal Bourne.

Las industrias textiles en Rusia

LONDRES, mayo 2 (Agencia Havas). — "The Times" publica un despacho de Helsingfors anunciando que el gobierno del Soviet se opone a la proposición Nolde, por la cual se recomienda desnacionalizar las industrias textiles en vista de la disminución considerable que ha sufrido la producción de lino bajo el régimen sovietista.

Huelga en Chicago

CHICAGO, mayo 2. (United Press) — Los rompe-huelgas están reemplazando a mil quinientos trabajadores de los corrales que se niegan a aceptar la reducción de ocho centavos por hora en sus sueldos. Se amenaza con un paro parcial en los mataderos.

La cosecha de trigo en Nueva Gales del Sur

SYDNEY, mayo 2 (Agencia Havas). — Una información oficial anuncia que la cosecha de trigo en Nueva Galés del Sur, comprendida entre 1920 y 1921, asciende a la cantidad de 53.715.000 de bushels, siendo el rendimiento medio por acre de tierra, de 17.1, lo cual constituye un record, que sólo fué igualado o superado de 1903 a 1904.

Los soldados de Wrangel

MARSELLA, mayo 2 (U. Press). — Los vapores "Batavia", "Austria" y "Mannheim", están preparándose para recibir parte de los antiguos soldados del general Wrangel y transportarlos a San Pablo cuando se hayan terminado los arreglos.

En el puerto del Havre el vapor "Cassel" está listo para recibir a los wrangelistas.

Movimiento de tropas francesas

PARIS, mayo 2. (United Press).— El movimiento de tropas hacia el Rin recordaba los días de 1914. La quinta división de caballería salió de Meaux y algunas baterías partieron de Lyon. De Melun salió el 13.o de dragones.

El caso del senador Newbery

WASHINGTON, mayo 2. (United Press) — La Suprema Corte ha absuelto al senador Newbery que había sido condenado a dos años de prisión acusado de corrupción en las elecciones a senadores en Michigan, donde derrotara a Henry Ford.

SUD AMERICA

BRASIL

El aniversario de mañana. — Apertura del Congreso. — Cargamento de arroz para Buenos Aires. — El raid aéreo Río de Janeiro - Río Grande— El problema presidencial.

RIO DE JANEIRO, mayo 2. (Americana). — Mañana se conmemorará el aniversario del descubrimiento del Brasil.

Con tal motivo se realizarán diversos actos populares.

—De acuerdo con lo que establece la cláusula constitucional, mañana es el día señalado para la apertura del período ordinario de sesiones.

—Por ser hoy día entre dos feriados los Bancos permanecerán cerrados.

—Comunican de Porto Alegre que ha partido de ese puerto con destino a Buenos Aires el vapor "Australia", conduciendo un cargamento de arroz brasileño, cuyo valor es de 150 contos.

—Se encuentra ya reparado el aeroplano Breguet, que el piloto Pacheco Chaves debe emplear en su raid de esta capital a Río Grande del Sud.

Una vez que llegue a Florianópolis la gasolina que está destinada a ese aparato, el citado piloto iniciará su vuelo.

—Los diarios continúan sus comentarios sobre tales o cuales candidaturas para la futura presidencia de la república.

Si se exceptúa el nombre del doctor Paulo Frontin, que será sostenido por la alianza republicana de esta capital los demás partidos o situacionismos políticos no se han expresado alrededor de ninguna candidatura.

Los periódicos combinan fórmulas y barajan nombres, [illegible] antecedentes, que algunas [illegible] denunciadas en los grupos [illegible] favor de ciertas figuras. [illegible] se habla mucho del [illegible] presidente del Estado de Minas [illegible] doctor Bernardes.

Evidentemente el [illegible] del futuro candidato, saldrá de [illegible] conversaciones previas entre los representantes de los diversos Estados [illegible], en las que tendrán acción [illegible] las opiniones de los Estados de San Paulo Minas Geraes, Río Grande del Sud y Bahía.

URUGUAY

Aniversario de [illegible] Rodó — Diversos homenajes — Otras noticias.

MONTEVIDEO [illegible] — Realízanse hoy varios [illegible] homenaje a Rodó por [illegible] aniversario de su muerte.

Se colocará [illegible] en el Instituto Normal [illegible]

El Círculo [illegible] realizó una ceremonia [illegible] Cementerio Central.

El miércoles [illegible] de homenaje a Rodó [illegible] placa donada por la [illegible] Letras del Brasil y que [illegible] está en poder de la [illegible]

El acto [illegible] por el rector de la Universidad.

La comisión [illegible] invitar al ministro del Brasil [illegible] Guimaraes a hacer uso [illegible] en calidad de miembro de la Academia de Letras [illegible] la intelectualidad brasileña [illegible] nuestro país.

Hablarán [illegible] nombre de la comisión [illegible] el doctor Segundo [illegible] apertura de nuestra Universidad [illegible] bachiller Enrique [illegible] representación del [illegible]

El acto [illegible] la exhibición de la [illegible] cinematográfica [illegible] de los [illegible] prensa [illegible]

—Dentro del mayor orden los socialistas y comunistas festejaron ayer el día de los trabajadores separadamente.

La policía desplegó sus fuerzas por temor de producirse un encuentro entre ambas fracciones.

—El vapor "Venus" atracado en el puerto de Fray Bentos hundió con las palas una lancha de la capitanía destrozándola, pereciendo varios marineros ahogados; dos personas resultaron con los brazos mutilados.

—Los diarios recuerdan hoy la fecha de España.

CHILE

Viaje de una embajada — Congreso de la propiedad austral — Varias

SANTIAGO DE CHILE, mayo 2 (A. Havas) — El diario "La Nación" ocupándose de la embajada que irá al Atlántico presidida por el canciller Sr. Matte, dice que hoy se iniciará la más simpáticas de las cruzadas internacionales al llevar a los estados amigos del Atlántico, la expresión de afecto fraternal y caluroso del gobierno y pueblo chilenos.

—En el congreso de defensa de la propiedad austral, se aprobaron importantes conclusiones para obtener la dictación de leyes que favorezcan a los propietarios.

—"El Mercurio" publica una entrevista de una persona que conoce íntimamente al presidente señor Alessandri, quien estima que es injusto se le tache de no haber cumplido las promesas de su programa, en el plazo de cuatro meses que lleva su administración.

—La municipalidad eligió alcaldes a las siguientes personas: señores Alberto Navarro, Enrique Lillo y a Carlos Rodríguez Alfaro.

—Con mucho entusiasmo se ha inaugurado hoy la temporada anual de football.

Información local de última hora

EL PRESIDENTE

Hoy no concurrió a la Casa de Gobierno el Presidente de la República.

En su domicilio particular atendió el estudio y firma de expedientes de varias reparticiones que le fueron llevados por su secretario doctor Benavídez.

Después convocó a sus ministros para celebrar acuerdo que continuaba a la hora de cerrar esta edición.

El Ministro de Hacienda doctor Salaberry le informó del audaz asalto de que fué víctima el habilitado de la aduana y del que informamos en otro lugar.

Importación de azúcar

La rebaja establecida por el artículo 2 de la ley número 11.002

En vista de una solicitud de los señores Mignaquy y Cía., en la que pedían se determinase el procedimiento a seguir para que la aduana al liquidar los derechos con que está gravada la importación, haga la rebaja que establece el art. 2 de la ley 11.002, atento los informes producidos, oído el señor procurador del Tesoro y considerando: Que la ley número 11.002 establece que mientras subsista la patente al azúcar, creada por la ley sancionada el 24 de junio de 1919 por la legislatura de la provincia de Tucumán, los derechos de importación correspondientes a los azúcares extranjeros se liquidarán con una rebaja de $ 0.0132 oro sellado, por kilo; que de lo informado por la intervención nacional en la provincia de Tucumán, resulta que la ley de 24 de junio de 1919, caducó el 1.o de abril de 1920; el ministerio de Hacienda ha resuelto hacer saber a los recurrentes que no corresponde la rebaja establecida por el artículo y ley mencionados.

Tesorería General de la Nación

HA SIDO INICIADO HOY EL PAGO DE HABERES POR ABRIL A LA ADMINISTRACION NACIONAL

Conforme lo anunciamos oportunamente, la Tesorería General de la Nación inició en la fecha la liquidación de planillas de sueldos y gastos por el mes de abril próximo pasado, de las diversas sumas de la administración nacional.

A continuación, citamos las dependencias que retiraron fondos:

Presidencia, 25.973 pesos; ministerio de Justicia e Instrucción Pública, 53.606; Contaduría General de la Nación, 72.577; ministerio de Guerra, consejos de tropa, jefes y oficiales y supremo, 97.720 pesos; ministerio de Marina, División Administrativa, 149.757; Administración de Impuestos Internos, 175.813; Departamento Nacional del Trabajo, 15.356; Aduana de la Capital pesos 623.034; ministerio de Hacienda, Procuración del Tesoro, Inspección General de Rentas y Contabilidad de Ferrocarriles, 60.000; Instituto Geográfico Militar, 60.000; ministerio del Interior, 15.492; Arsenal de Guerra, Jerbales, 100.000; Intendencia de Guerra, Escuela de Caballería (mes de marzo), y cambios de destino, 48.416; policía de la capital, gastos, 10.000; Contribución Territorial, Patentes y sellos, 38.788; Estadística, 12.518; Universidad Nacional de Buenos Aires, 100.000; ministerio de Obras Públicas, jornales, 148.466; Dirección de Sanidad del Ejército, 29.960 y Hospital Militar, 32.484 pesos.

Además, giró 10.851 pesos, en concepto de haberes por el mes de marzo, de los pensionistas de marina y entregó al Crédito Público Nacional, 200.000 pesos.

Lo pagado hoy por la Tesorería asciende a $ 2.172.866 moneda nacional.

DESCUBRIMIENTO DE UN COMPLOT TERRORISTA

Ex-empleados de tranvías en combinación con otros elementos disolventes, premeditan actos de violencia contra las empresas y personal de las mismas

La policía de investigaciones allana diversos domicilios, secuestrando gran cantidad de explosivos y armas

Más de cien individuos detenidos

Intervención de la justicia

Una nueva tentativa de actos de violencia que trataban de realizar elementos de disolución colocados al margen de la sociedad y de las instituciones, acaba de ser frustrada por la acción enérgica e inteligente de la división de investigaciones, que con su eficaz intervención ha evitado a nuestra población, días de dolor y de sangre.

De los sucesos ocurridos, guardados en absoluta reserva hasta ahora, para evitar que su divulgación hiciera peligrar el éxito de la pesquisa informamos a continuación a nuestros lectores.

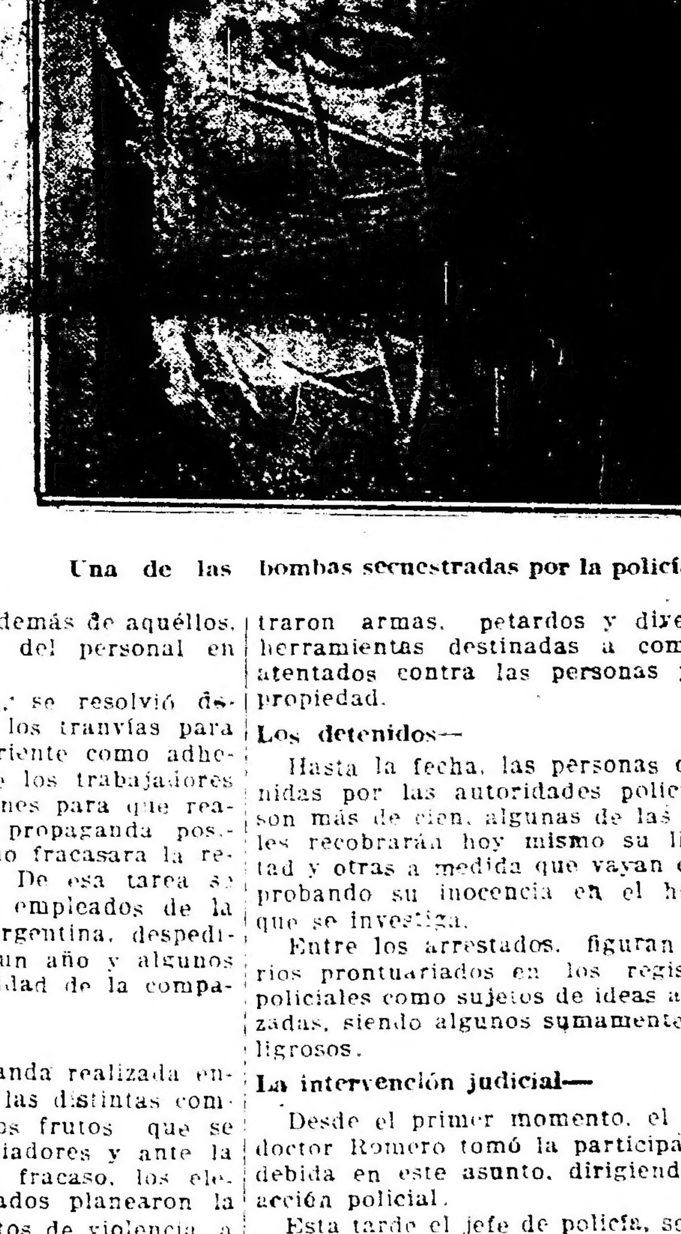

Una de las bombas secuestradas por la policía

Antecedentes—

El día 29 de [illegible] del sindicato "Unión Tranviarios", —de la que forman parte, elementos que dejaron de pertenecer al gremio, después de la ultima huelga, — convocó a una asamblea a sus asociados, a la que concurrieron además de aquéllos, algunos miembros del personal en actividad.

En esa reunión, se resolvió decretar el paro de los tranvías para el día 1o. del corriente como adhesión a la fiesta de los trabajadores y designar comisiones para que realizaran la mayor propaganda posible, a fin de que no fracasara la resolución adoptada. De esa tarea se encargaron los ex empleados de la compañía Anglo Argentina, despedidos hace más de un año y algunos miembros en actividad de la compañía Lacroze.

Plan terrorista—

Como la propaganda realizada entre el personal de las distintas compañías no diera los frutos que se proponían sus iniciadores y ante la perspectiva de un fracaso, los elementos más exaltados planearon la perpetración de actos de violencia, a fin de presionar por ese medio al personal adicto a las empresas, que constituía el núcleo más numeroso de los que se hallaban en actividad.

De acuerdo con tal propósito, se proveyeron de una regular cantidad de explosivos de gran poder, y armas y municiones en abundancia, que fueron distribuídos entre diversos individuos que habían sido designados para llevar a cabo los atentados.

La actitud de las compañías—

Hecha pública, la resolución de las empresas de hacer circular los coches de tranvías en la fecha de referencia, dado que su personal no pensaba abandonar el trabajo y enterado el jefe de policía doctor González, por el jefe de la división de investigaciones señor Laguarda y comisario jefe de la sección orden social doctor Duffey, del plan terrorista de referencia, celebró una conferencia con el juez del crimen doctor Romero, después de la cual, se ordenaron diversas detenciones y allanamientos.

Detenciones y secuestros—

La división de investigaciones encargada para cumplir estas diligencias, destacó a sus empleados a una hora que creyó adecuada, los que consiguieron detener a varios sujetos cuyos nombres se reservan, para no entorpecer la acción policial, y secuestrar de diversos domicilios algunas armas de fuego y una buena cantidad de elementos para la fabricación de bombas explosivas.

Instrucciones a las comisarías—

Simultáneamente con la realización de estas diligencias, el doctor González impartió instrucciones reservadas a todas las comisarías del municipio, para que se procediera también al arresto de todas aquellas personas que por sus actitudes pudieran hacer suponer que tenían propósitos de promover desórdenes, como también de los vehículos cuyos pasajeros despertaran sospechas en igual sentido.

Varias seccionales comunicaron esa misma noche haber procedido a la detención de diversos individuos sorprendidos en momentos que pretendían ejercer coacción con los motormen y guardas que trabajaban.

A algunos de ellos se les secuestraron armas, petardos y diversas herramientas destinadas a cometer atentados contra las personas y la propiedad.

Los detenidos—

Hasta la fecha, las personas detenidas por las autoridades policiales son más de cien, algunas de las cuales recobrarán hoy mismo su libertad y otras a medida que vayan comprobando su inocencia en el hecho que se investiga.

Entre los arrestados, figuran varios prontuariados en los registros policiales como sujetos de ideas avanzadas, siendo algunos sumamente peligrosos.

La intervención judicial—

Desde el primer momento, el juez doctor Romero tomó la participación debida en este asunto, dirigiendo la acción policial.

Esta tarde el jefe de policía, se entrevistó en el Palacio de Justicia con el doctor Romero, con el fin de imponerlo del resultado de las diligencias practicadas por aquella repartición.

El sumario correspondiente que instruye la sección orden social, ha de ser entregado posiblemente mañana al juez de la causa quien por otra parte ha estado repetidas veces en el Departamento de Policía para dirigir el procedimiento.

Lituania se interesa por nuestros cereales

La Legación de la República en Estocolmo, ha informado telegráficamente al ministerio de Relaciones Exteriores, que el gobierno de Lituania le ha pedido precio para la adquisición de 3000 toneladas de trigo argentino.

Dicho país se interesa también por conocer el precio del centeno. Ambas ofertas deben hacerse con los mayores detalles posibles al ministerio de Relaciones Exteriores y Culto.

El aumento del salario mínimo

Informe del ministro de Hacienda sobre el mayor gasto que representará

El ministro de Hacienda, doctor Salaberry, ha contestado al cuestionario que le presentó la comisión de presupuesto y hacienda de la Cámara de Diputados, referente al mayor gasto anual, que representaría el aumento a 150 pesos del salario mínimo para los empleados y obreros al servicio del Estado que estén comprendidos en el artículo 6.o de la ley general de gastos.

El doctor Salaberry hace presente a la comisión que el cálculo ha sido hecho, consultando planillas enviadas por los ministerios, las cuales, teniendo en cuenta las dificultades de reducir a cifras el monto de los empleados comprendidos en el artículo 6.o de la mencionada ley arrojan resultados que solo pueden considerarse aproximados.

Según la planilla que se acompaña la elevación del salario mínimo representará un mayor gasto anual de 13.553.615 pesos moneda nacional, repartido en la siguiente forma.

Interior, $ 5.289.000; Relaciones Exteriores y Culto, 1.033.3[illegible]; Hacienda, 1.276.140, Justicia e Instrucción Pública, 1.535.9[illegible] (corresponden 580.000 pesos a ministerio y dependencias y el resto a Universidades y Consejo Nacional de Educación; Guerra, 733.360 (aproximado), Marina, 1.016.430; Obras Públicas, 1.580.000 y Agricultura, 796.797.

2a. EDICION

El asalto al habilitado de la Aduana

Toda la tarde se ha trabajado en el esclarecimiento del suceso

El ministro de Hacienda conferenció con el jefe de investigaciones

EL AUTOMOVIL NUMERO 495

El estado del herido es sumamente grave

Detalles del asalto

Como anticipamos en nuestra primera edición de hoy, el habilitado de la Aduana, señor Felipe Azcochio Echegaray, en circunstancias que viajaba en un automóvil de alquiler, en compañía de [illegible] señor Raúl Letamendi y [illegible] de la repartición citada, José María López y Marcelino Riquelme, conduciendo la cantidad de 620.000 pesos moneda nacional fué víctima de un audaz asalto, hoy a las 13.30, siéndole robado el dinero de que era portador.

Dicha cantidad había sido extraída momentos antes de la casa matriz del Banco de la Nación, con destino al pago del personal de la Aduana, correspondiente al mes de abril ppdo.

Cómo se produjo el hecho—

Poseedor el señor Echegaray de la suma de 620.000 pesos, subió con sus acompañantes al automóvil de alquiler número 1002 que se hallaba estacionado en ese momento frente al Banco.

El vehículo siguió por la calle Rivadavia, Paseo Colón, Victoria y Azopardo.

En esta última calle, entre [illegible] y Moreno, le salió al cruce un automóvil ocupado por tres [illegible], quienes iniciaron un recio tiroteo en dirección al coche ocupado por el habilitado de la Aduana, utilizando como arma un winchester y [illegible] revólveres.

Como la marcha del automóvil 1002 fuera obstaculizada por el [illegible] que ocupaban los asaltantes, [illegible] que se colocó a su frente, los [illegible] en el vehículo, [illegible] aprovechando la confusión [illegible] por el tiroteo, se apoderaron de la valija que llevaba el habilitado de Aduana con el dinero [illegible]

La rapidez con que [illegible] dieron el asalto los ladrones, [illegible] tó gravemente herido el secretario del habilitado de la Aduana señor Raúl Letamendi, quien recibió tres balazos, uno en la pierna, otro en un brazo y otro en la tetilla izquierda parte superior.

El herido fué trasladado inmediatamente a la casa central de la Asistencia Pública, donde se le practicó la primera cura, siendo conducido más tarde al Hospital Rawson.

Según se nos comunica en el momento de cerrar esta edición, el estado del señor Letamendi es gravísimo.

La denuncia—

En seguida de producirse el asalto, el habilitado de la Aduana, señor Felipe Echegaray, se trasladó a la comisaría 22a., a fin de efectuar la denuncia de lo ocurrido.

Visiblemente impresionado por la audacia y alevosía de los asaltantes, expuso el señor Echegaray los detalles del suceso, declarando que a su parecer, el automóvil empleado por los malhechores era de marca Ford, y tenía el número 495.

El personal de la mencionada comisaría se puso inmediatamente en campaña, a fin de dar con los asaltantes, dándose el parte correspondiente a la comisaría de investigaciones.

Las investigaciones.—

Con la mayor actividad se sigue la averiguación relativa a la pista seguida por los asaltantes, interviniendo en la pesquisa todas las autoridades correspondientes, animadas por el deseo de esclarecer cuanto antes el oscuro misterio que rodea el hecho.

Ha sido solicitada la cooperación de la policía de la provincia de Buenos Aires, a fin proceder conjuntamente con la de esta capital, a la detención de los malhechores.

El automóvil utilizado por los asaltantes—

En jurisdicción de la comisaría 23, en la Avenida Alvear y Acevedo fué detenido a las 15.40 el automóvil de alquiler 495, número que coincide con el denunciado como ocupado por los asaltantes del habilitado de la Aduana de la Capital.

El "chauffeur" quedó alojado en el local de la comisaría aludida, a disposición del juez federal que debe intervenir en este grave asunto.

El ministro de Hacienda en el departamento de policía—

Tan pronto como el ministro de Hacienda, doctor Salaberry, se enteró de las consecuencias del asalto al habilitado de la Aduana, se trasladó al departamento de policía en compañía del administrador de la repartición damnificada, señor Anzó Quintana, a objeto de conferenciar con el jefe de investigaciones señor Laguarda.

Celebró con tal motivo una larga conferencia con el empleado policial aludido, cambiando ideas a fin de intensificar las pesquisas para dar con el paradero de los autores del delito cometido.

La instalación de un [illegible] petróleo en [illegible]

[illegible] esta tarde [illegible] Agricultura, el d[illegible] [illegible]ción y Puertos, inge[illegible] [illegible]biándose en dic[illegible] [illegible] respecto a det[illegible] cuestiones de detalle relacio[illegible] la instalación del tanque p[illegible] al[illegible] [illegible] de petról[illegible] en el puerto de Rosario.

El ministerio de Agricultura, según quedó establecido, tendrá a su cargo la instalación del mencionado tanque, y el Departamento de Obras Públicas, cuanto se relaciona con la construcción de muelles, atracaderos, cañerías flotantes, diques de contención, etc.

GUERRA Y MARINA

SITUACION DEL "PIEDRABUENA"

La situación del transporte "Piedrabuena", encallado en Puerto de la Misión (Río Grande), continúa siendo la misma, pues aún no ha podido llegar al lugar del siniestro el remolcador "Ona", que conduce los elementos de salvataje requerido.

El comandante del balizador "Alférez Mackinlay" informó al Ministerio de Marina que ayer desembarcó un buzo y hoy comenzará los trabajos.

El transporte se encuentra a pique en la enficación. Con marea alta, queda descubierto 20 centímetros de la chimenea. Con marea, cubre hasta el puente. En marea baja, descubre parte de cubierta. Está escorado a babor. El mar se llevó la casilla de navegación. Agrega el comandante que serían necesarios seis flotadores y bombas para en una baja mar achicar y tratar de embarrancarlo en menos agua.

El estado del buque sigue siendo, pues, muy difícil, temiéndose que si antes de la llegada del "Ona", se produjese algún temporal, la vieja nave se perdería irremediablemente desde el momento que descansa sobre un fondo de piedra.

CAPITAN DE FRAGATA PEDRO L. PADILLA

El profundo pesar causado por el fallecimiento del capitán de fragata retirado Pedro L. Padilla, se puso elocuentemente de manifiesto durante la inhumación de sus restos, ceremonia que se realizó esta tarde en el Cementerio del Norte.

En el cortejo figuraban numerosos compañeros de armas del extinto.

PENSIONISTAS DE MARINA DEL INTERIOR

La Tesorería General de la Nación giró hoy 10.851 $ m|n., importe de los haberes de marzo pasado de los pensionistas de marina en el interior.

ACORAZADO "RIVADAVIA"

Regresó de Puerto Militar, presentándose esta tarde al ministro de Marina, el comandante del acorazado "Rivadavia", capitán de navío Segundo R. Storni.

PERMISOS DE MATRIMONIO

Concedióse autorización para contraer enlace al teniente 1o. Miguel A. Rivas y teniente Carlos J. Romanella.

CARTAS DE PORTE

En lo sucesivo, cada vez que se reciban cargas por vagón completo, las cartas de porte respectivas deberán ser observadas con tinta en el momento de ser retiradas aquéllas.

En los casos de reclamos y comprobación de no haberse dado cumplimiento al No. 1 de la presente resolución, el valor de la mercadería faltante correrá a cargo del causante de la omisión.

TRANSPORTE "PATAGONIA"

Zarpó de Puerto Militar con destino a Pirámides, el transporte "Patagonia".

REGIMIENTO 11 DE INFANTERIA

Ha pasado a prestar servicio a este cuerpo el teniente 1o. Juan J. Canzani, en reemplazo del teniente 1o. Alfredo L. Podestá.

NOMBRAMIENTO

Se ha nombrado armero de 3a. en el regimiento 4 de infantería, al profesional Luis V. Dimieri.

NOTAS DE ADUANA

El Ministerio de Hacienda, con motivo de una presentación de la sociedad anónima Gath y Chaves, ha resuelto declarar que los velocípedos, bicicletas y triciclos para niños, comprendido en la Sección Ferretería, son aquellos que tienen las misma características que los velocípedos, bicicletas y triciclos para hombre, diferenciándose solo en su tamaño o dimensiones, debiendo los que carezcan de la suficiente resistencia y difieran en los materiales utilizados y lo esmerado de su construcción, despacharse por las respectivas partidas de la Sección Juguetería como simple imitación de aquellos.

Reconocimiento de cónsules extranjeros

El ministerio de Relaciones Exteriores concedió en la fecha el exequatur a las patentes que acreditan a los señores Casiano Garate Indurain, como vicecónsul de España en Concordia, con jurisdicción en los departamentos entrerrianos de San Feliciano, Federación y Concordia; Alberto Dodero, como cónsul general de Guatemala en Buenos Aires; Dionisio Fariña Núñez, como vicecónsul del Paraguay en Itatí y Ramón Valdez García, en el carácter de cónsul del Uruguay en Tucumán.

Demostración al nuevo gerente de la Sociedad Rural Argentina

Con motivo de su reciente designación para ocupar el cargo de gerente de la Sociedad Rural Argentina, el señor Jorge A. Durand será objeto el próximo viernes de una merecida demostración por parte de un núcleo selecto de socios de la institución.

Esa demostración consistirá en un banquete que será servido el día indicado a las 20.30 en uno de los salones-comedores del Plaza Hotel.

Firman la invitación para dicho banquete las siguientes personas:

Doctor Abel Bengolea, contraalmirante Vicente Montes, doctor Adolfo Mujica, general Eduardo Munilla, doctor Saúl M. Escobar, doctor Leonardo Pereyra Iraola, doctor Carlos Galigniana Segura, Alberto E. Castex, Eduardo Bullrich, Luis Lamas, Carlos Duggan, José Manuel Llobet, marqués de Morra de Monterrochetta, Vicente R. Casares, doctor Mariano Olaciregui, doctor Avelino Gutiérrez, Alberto J. Vivot, Eugenio C. Noé, Manuel Sosa Ponce, doctor J. Carlos Mercau, ingeniero Pedro A. Vinent, Carlos Puig Coradino, Mariano A. Orgeira, Adolfo N. Casal, doctor Atilio Tiscornia, Alfredo Miles, Miguel Ripa Elizaurdia, doctor Carlos Olmi, Juan Carlos Planes, José Jorge Beristayn, ingeniero Petronilo Escudero, ingeniero Carlos A. Espina, doctor Juan B. Mendy y Ludovico Loizaga.

Sobre la peste bovina

Conferencia en Montevideo

Servicio de vigilancia en el Alto Paraguay y el Pilcomayo

El ministro de Agricultura ha recibido esta tarde comunicaciones telegráficas del doctor Ramón Bidart, que como se sabe se encuentra en Montevideo, participando de la conferencia técnica sobre peste bovina que allí se ha llevado a efecto.

A esas reuniones han concurrido el ministro de Industrias, doctor Luis C. Caviglia, doctor Nonhoy, del Brasil, doctor Ozuna, del Paraguay y doctor Muñoz Ximénez, del Uruguay. Se ha llegado a la conclusión de que las medidas adoptadas por la Argentina y Uruguay, son las indicadas por la ciencia y que serán más eficaces una vez que se establezcan por los gobiernos, el área de las zonas infectadas.

Los referidos técnicos llegan a la conclusión, de que sería prematura abrir la importación de la Gran Bretaña, antes de seis meses y en último caso un año para países americanos, teniendo buena policía sanitaria.

Las autoridades sanitarias orientales, han ponderado el decreto del ministerio de Agricultura de nuestro país, sobre clasificación de buques, aprestándose a tomar allí, medidas semejantes a las nuestras.

El gobierno del Uruguay, extrema sus atenciones con los delegados concurrentes a esa conferencia, habiendo recibido el director de la policía sanitaria animal, doctor Ramón Bidart, múltiples deferencias, principalmente del ministro Caviglia, quién le pidió hiciera conocer al ingeniero Demarchi, el agradecimiento de su gobierno por la cooperación prestada por nuestra parte.

Vigilancia en el Alto Paraguay y el Pilcomayo—

Accediendo a un pedido del ministerio de Agricultura, el de Obras Públicas facilitará tres o cuatro lanchas oficiales, para establecer un servicio permanente de vigilancia en el Pilcomayo y el Alto Paraguay, cuya finalidad es impedir la introducción de la peste bovina a nuestro país.

Notas policiales

JUZGADOS DE INSTRUCCION DE TURNO

Durante el corriente mes actuarán de turno los juzgados de instrucción que a continuación detallamos, correspondiéndoles intervenir igualmente en las secciones policiales que especificamos.

Además, del 1 al 10 del corriente intervendrán de actuarios los siguientes secretarios:

Juzgado a cargo del doctor Domínguez, secciones policiales, 19, 21, 23, 31, 33 y 35, secretario doctor Sosa.

Juzgado del doctor Irigoyen, secciones policiales 3, 4, 15 y 16; secretario, doctor Barrenechea.

Juzgado del doctor Oro, secciones 10, 11, 12, 13 y 38; secretario, doctor Avila.

Juzgado del doctor Beltrán, secciones 5, 7, 9, 17 y 44; secretario, doctor Speroni.

Juzgado del doctor Escalante Echagüe, secciones 6, 8, 18 y 20; secretario, doctor Fernández.

Juzgado del doctor Luna Olmos, secciones 24, 26, 30 y 32; secretario, doctor Gómez Tolosa.

Juzgado del doctor Ortiz de Rozas (menores), secretaría Calvo.

Juzgado del doctor Llavallol, secciones 28, 34, 36, 42, 43 y 45; secretaría del doctor Figueroa.

Juzgado del doctor Malbrán, secciones 1, 2, 14, 22 y subcomisaría de Puerto Nuevo; secretario Barrionuevo.

Adulteración de productos alimenticios

Decomisos efectuados

Los funcionarios de la Oficina Química que tienen a su cargo la vigilancia de los productos alimenticios, han comprobado nuevas infracciones. En las jiras realizadas últimamente se han decomisado o inutilizado substancias en malas condiciones, en los siguientes negocios:

Fábrica de masas y panadería, Paraguay, 4345; A. Aron Altman. La inspección comprobó que este local se elaboran masas con huevos adulterados. Se decomisaron 10 kilogramas de masas inaptas para el consumo.

Depósito de vinos, Avenida La Plata, 545, de Santiago Gravane, se decomisaron 50 litros de vino adulterado.

Despensa Avenida La Plata, 583, de S. Marotta y Cía., fueron decomisados los siguientes productos: 10 kilos de saracas, 40 de bacalao, 4 tarros de duraznos, 5 de conservas varias, 2 latas de café marca "Suerte", un paquete de yerba mate y 30 kilos de porotos.

Martín Rodríguez, 599, de Juan Costa: 10 litros de vino tinto, 8 tarros de dulce y una lata de yerba mate.

Martín Rodríguez 986, Hugo Carpanotti, 6 latas de perdices, 25 latas de mostaza en polvo.

Almirante Brown 1378, Antonio Piccone, 26 tarros de repollo en conserva, 2 kilos de hongos secos.

Almirante Brown 1467, Luis Pareto, 11 tarros de mostaza, 8 cestos de hongos secos, 8 tarros de dulces varios, 4 frascos de aceitunas, 15 kilos de bacalao, 5 kilos de queso.

Almirante Brown 1195, Pasalacqua y Cambiaso, 9 tarros de dulce, 2 tarros de aceitunas, 3 cestos de pasas de higos.

Almirante Brown 1243, Juan Casanello, 48 kilos de dulce de frutas varias clases.

Almirante Brown 1376, Martín Petriz, 45 kilos de dulce membrillo.

Necochea 551, C. Testonese, 5 latas de yerba mate, una lata de dulce de batata.

Necochea 699, Pedro Gómez, 10 kilos de dulce de membrillo, 3 botellas de horchata, 2 tarros de yerba mate, un kilo de hongos, un tarro de dulce de anans.

Necochea 755, Domingo Martollini, 10 litros de vino blanco, un kilo de higos secos, 8 tarros de yerba mate.

Necochea 892, Jesús Gómez, 62 tarros de Petit Pois, 2 latas de dulce de membrillo.

Mendoza 2511, E. Verdichesky, 25 kilos de garbanzos.

Arribeños 2768, Catalina de Conti, 3 latas de dulce de batata, 350 gramos de hongos y 5 kilos de higos secos.

Corrientes 2567, Ramón López Ruiz, 25 docenas de huevos adulterados.

Paraguay 4202, Pedro De Pretis, Una lata de dulce membrillo.

Caseros 599, Martínez y Albores, 3 cajas de turrón, una torta paradiso, 20 kilos de orejones y 5 kilos de higos secos.

2 cajas de mazapán, una lata de dulce membrillo y 2 cajas de higos.

Alvarez Thomas 102, Alfonso Larazón, 10 kilos de sardinas, 10 litros de vino tinto y 3 tarros de conserva.

Cabrera 5802, Vicente Spinelli, 24 kilos de conserva de tomate, un kilo de hongos.

Morón 2901, Abdala Aftit, 5 kilos de higos secos, 2 frascos encurtidos, 1 lata de dulce, 2 paquetes de féculas alimenticias y 1 lata de vesugo.

En los negocios Atacama 101 de Juan Aste y Alvarez 301 de Jesús Calvo se comprobó la existencia de sidras artificiales marcas Sagardúa y La Asturiana que fueron decomisadas.

Nuevo vocal de la Cámara de Apelaciones

En virtud del acuerdo prestado por el Senado de la Nación, ha sido firmado un decreto nombrando vocal de la Excelentísima Cámara 2a. de Apelaciones en lo Civil, al doctor Felipe Senillosa.

Producción de petróleo

El administrador del petróleo de Comodoro Rivadavia ha comunicado al Ministerio de Agricultura que los pozos de esos yacimientos fiscales han producido entre los días comprendidos del 23 al 29 del mes ppdo., la cantidad de 5.326 metros cúbicos de combustible.

Durante el mes de abril el total ha sido de 22.000 metros cúbicos.

Crédito argentino interno 1911

La junta administrativa del Crédito Público Nacional, retiró en la fecha de la Tesorería General de la Nación 200.000 pesos moneda nacional, destinados a la amotización y venta de títulos del Crédito Argentino Interno 1911.

Arrendamiento de lotes fiscales en el Puerto de La Plata

El Ministerio de Hacienda ha dictado una resolución autorizando a la aduana de La Plata para sacar a licitación pública por el término de 30 días, el arrendamiento de los lotes fiscales designados con los números 9 y 10, debiendo efectuarse el remate con arreglo al pliego de condiciones corriente a fojas ocho.

Dicha resolución ha sido adoptada en vista de que esa medida, propuesta por la aduana platense, es de todo punto conveniente y de que, además, existen varios interesados en el arrendamiento de los terrenos de referencia.

El nuevo gobierno cubano

Nuestro cónsul general en La Habana, señor Córdoba, actualmente a cargo de nuestra representación diplomática, ha comunicado a la cancillería que el congreso cubano proclamó al doctor Alfredo Zayas y al general Francisco Carrillo, presidente y vice presidente de la República durante el cuatrienio 1921-1925.

Entrega de níquel

En cumplimiento del acuerdo de mayo 10 de 1918, en la fecha, la Casa de Moneda entregó a la Caja de Conversión, las siguientes monedas de niquel: 170.000 piezas de 5 centavos con valor de $ 8.500; 185.000 piezas de 10 centavos con valor de $ 18.500; 165.000 piezas de 20 centavos con valor de $ 33.000 moneda nacional.

Palacio de justicia

SENTENCIA CIVIL

Falló hoy el juez de lo civil doctor Fernando Colombres, por la secretaría Olmos, la demanda instaurada por el doctor Hilario B. Morrone contra don José Mussio, por cobro de honorarios médicos, condenando al demandado al pago de 440 pesos, sin costas.

CAUSA CRIMINAL

El fiscal del crimen doctor Valdez acusó hoy en el proceso seguido contra Emilio Giménez, español, de 44 años, sin ocupación, por el delito de homicidio en la persona de su esposa Inés Sami, hecho ocurrido el 1o. de febrero ppdo. en la casa Bustamante 2026.

En su acusación, el doctor Valdez pide para el procesado la pena de muerte.

UNIVERSITARIAS

FACULTAD DE DERECHO

Conferencia sobre La Liga de las Naciones

El miércoles a las 10.30, el profesor suplente de derecho internacional público, doctor Daniel Antokoletz, disertará sobre "La Liga de las Naciones: su objeto, composición y órganos; relaciones entre la asamblea y el consejo; medios para prevenir la guerra, sansiones; mandatos, cooperación internacional, revisión; caracteres esenciales del pacto, sus ventajas e inconvenientes, enmiendas propuestas; la República Argentina y la Asamblea de Ginebra".

CRONICA SOCIAL

Después de una temporada en ésta sale para Tucumán el señor Enrique M. Leudesdorf, acompañado de su señora esposa.

* * *

Encuéntrase enfermo de algún cuidado el joven Roberto Seiré, dijo del director general de Instrucción Pública.

* * *

Se ha formalizado el compromiso matrimonial de la señorita Graciela Marini con el señor Ernesto García Vela.

* * *

Partirán en breve:

El 18 de mayo parten para Europa el doctor Enrique Larreta y familia y la señorita Elena Boneo.

—En junio próximo, con igual destino, el doctor Luis A. Sauze y familia.

—El 26 del corriente se ausentarán para Europa en el vapor "Limburgia", la señora Clara Lelia Domínguez de Zavalía Guzmán, sus hijos y las señoritas Lola y Ana María Flores Pirán.

* * *

Se ha formalizado el compromiso matrimonial de la señorita Martha Nieto con el señor Héctor Turdera.

* * *

A fines de junio próximo será consagrada la boda de la señorita María Elena Pafait Capmany con el señor Juan Federico Neumayer.

* * *

Para julio próximo se ha fijado el enlace de la señorita Blanca Herrera con el señor Agustín Jordán.

Arte, Teatros y Cinematografía

Coliseo

"CUANDO EL AMOR DESPIERTA"

Un género bien distinto de "La Princesa de las Czardas" y "La casa de las tres muchachas", aborda esta noche la "trope" alemana que con tanto éxito viene actuando en el Coliseo.

"Cuando el amor despierta" de Kueneke, es una opereta de pretensiones, casi una ópera cómica y su música según las crónicas, tiene cierto vuelo lírico dramático no habitual. El libreto pone en escena, sin embargo, las dos parejas de rigor, una romántica y seria y la otra de jóvenes alegres y vivarachos, con la particularidad que hay un "travestre" y que los roles importantes son muchos, por lo que toma parte el estado mayor femenino, Milowich, Delorm, Conart y Tiersch.

35

Este es el número de veces que alcanzó con la representación de anoche la comedia de Pagano "Cartas de amor" que sigue constituyendo en el Liceo y hasta el presente el "suceso" de la temporada.

Hoy vuelve a ser puesto en escena esa aplaudida producción del autor de "El halcón".

"Argentinos en Madrid"

Los elementos de Muiño-Alippi, anuncian para mañana el estreno de una pieza satírica titulada "Argentinos en Madrid", que aunque no se conocen su autor o autores, se anticipa que ha de producir un buen efecto (la obra).

Todavía Rambal

Sabido es lo "ruidoso" que son los espectáculos de Enrique Rambal y su elenco. Todavía cuando asistimos al Buenos Aires, creemos estar oyendo el eco de las explosiones terroríficas con que matizaba sus funciones; pues bien, ahora ese actor con el repertorio de marras está metiendo estruendo en el Colón de Rosario. Pronto terminará su actuación en esa capital santafesina y es probable que volvamos a tener "bombas" dentro de poco.

La opereta

Mientras se siguen activando los ensayos de la opereta cómica en tres actos "El hijo en comandita" que será el próximo estreno de la compañía Berutti en el Avenida, se defiende el cartel del día con reprises que llevan público.

Hoy por ejemplo, se hará "La patria chica" y "La casta Susana", opereta esta en la que la pareja Fornás-Montoya, está siempre correctísima.

La zarzuela

Narcisín sigue haciéndose "de" desear. Recién el miércoles próximo reaparecerá en las tablas de la Comedia ese inteligente actorazo con el estreno de "El chico del Far West", de Estévanez y Vergara, obra que va a ser presentada al respetable meticulosamente ensayada.

"La casa de Quirós" y "El amor de los amores" continúan mientras tanto defendiendo con suerte el cartel de ese teatro.

Con los brazos abiertos

La dirección artística del Liceo, continúa dispensando la más amable acogida en los autores noveles.

Varias son las obras que han sido aceptadas por esa dirección, pertenecientes a autores que han de iniciarse en la azarosa carrera de la dramaturgia desde la escena de ese concurrido coliseo de la plaza del Congreso.

La última obra que ha sido recibida por esa dirección artística con los brazos completamente abiertos, es una comedia en tres actos titulada "Las rosas", que firma Juan Cruz Ocampo.

Pero a pesar de esta abundancia de obras de repuesto, Pagano sonríe, al contemplar sus "Cartas de amor" que se sostiene en cartel briosamente y que va por la 36a. vez...

Sofía del Campo de Aldunate

Esta distinguida dama artista que obtuviera el sábado último un éxito tan franco y entusiasta en el Odeón, ofrecerá su segunda audición con un programa totalmente nuevo el viernes próximo por la tarde en el mismo teatro.

La señora Aldunate fué felicitada en forma inusitada por su actuación sobresaliente por numerosas familias de nuestra sociedad que invadieron, puede decirse, el escenario después del concierto.

La eximia contatriz chilena confirmó, pues, en esa su primera audición, la gran fama de que venía precedida, y fué objeto de ovaciones cálidas y sostenidas durante todo el espectáculo.

THE FIRST NATIONAL BANK OF BOSTON

Fundado en 1784

Hace ciento treinta y siete años que se dedica a servir bien a su clientela.

Capital, Fondo de Reserva y Accionistas:

$ 53.000.000 Oro Americano

Sucursal en Buenos Aires:

Bme. Mitre y San Martin

CAJA POPULAR DE AHORROS

-- DE LA --

PROVINCIA DE TUCUMAN

Los Certificados de la **CAJA POPULAR de AHORROS de la PROVINCIA de TUCUMAN** son considerados **LOTERIA NACIONAL** mientras dure la Intervención en esa Provincia.

Por lo tanto los señores agentes pueden retirar sus repartos de esta Administración, bajo nuestra responsabilidad.

EL PRESIDENTE

Cartas de Inglaterra

Datos del servicio aéreo británico.—El motor más grande para aeroplano que se ha registrado.—Una máquina universal para moldear.—Edificio de hormigón armado colorado.—Soldadura eléctrica de un gran tubo a vapor.—Máquina enorme para laminar acero.—Propulsión de barcos a fuerza hidráulica.—Medición de una millonésima parte de pulgada.—Dando seguridad a las calderas

Londres, marzo de 1921.

La aviación civil de la Gran Bretaña se inauguró en el mes de mayo de 1919 y desde aquella fecha hasta fines del año pasado los aparatos de aviación británicos efectuaron vuelos, cuyo recorrido asciende a más de millón y medio de millas. El número de vuelos excedió de 62.000 y se condujeron cerca de 110.000 pasajeros. Se transportaron mercancías por un peso total de 167 toneladas, la mayor parte de estas en los servicios continentales. Las cifras relativas a cada trimestre muestran un aumento notable, tanto en el tráfico de pasajeros como en el de mercancías. La seguridad del servicio aéreo queda demostrado con el hecho de que el número de pasajeros muertos es solamente uno por cada diez mil.

La Gran Bretaña reclama el honor de haber construído el motor de aeroplano más grande que se ha registrado. Recientemente, en una fábrica de Londres, Inglaterra, se ensayó un motor que desarrolló más de mil caballos de fuerza. Este motor, que se construyó por orden de la Real Fuerza Aérea, tiene 16 cilindros, pesa cerca de una tonelada y es muy económico en el consumo de combustible y aceite. Se espera que su influencia en lo que atañe al radio de acción, velocidad y capacidad de carga de los aeroplanos será considerable y los peritos en materia de aviación aguardan con el más vivo interés el resultado de sus proezas en el aire.

El empleo de máquinas de moldear ha llegado a ser práctica general en los talleres donde se necesitan grandes cantidades de fundidos de un mismo tipo; pero no se adaptan tan bien a la fundición ordinaria, donde tienen que llevarse a cabo una gran variedad de trabajos. En tales casos es necesaria una serie de máquinas varias para hacer frente a todas las necesidades, y este gasto no está justificado sino en las grandes fundiciones. A fin de satisfacer las necesidades de la fundición pequeña que posee una demanda variada, una casa británica ha presentado una máquina de modelar adaptable, la cual puede ajustarse con rapidez y facilidad para recibir cajas de moldura y planchas modelo de cualquier tamaño dentro de una serie comparativamente extensa. Además es portátil y se opera completamente por medio de fuerza muscular, de modo que aun la fundición más pequeña reconocerá que es una buena adquisición. Otra máquina fabricada por la misma casa produce centro de pistones muy rápidamente, empleando obreros completamente inexpertos.

Uno de los inconvenientes del hormigón armado que se emplea tan extensamente en la actualidad en la construcción de edificios, es el tono gris, triste y monótono del cemento. Un arquitecto británico ha lanzado al aire la idea de que los alfareros debieran considerar las posibilidades de decorar la fachada de un edificio de hormigón armado de la manera que decoran los tarros y otras vasijas. De esta manera, dice él, al armazón de hormigón armado podría revestirse de una capa de color hermoso y permanente, capaz de gran variedad. Podrían emplearse sin temor alguno modelos corrientes y, en verdad, la estructura completa podría cubrirse con ricos colores, como una alfombra turca o persa. Habría también oportunidades para el modelado en relieve. El presenta el caso creyendo que hay campo de acción para el mayor desarrollo de la industria de alfarería británica.

Nada podría presentar una indicación más sorprendente del atrevido desarrollo de la soldadura eléctrica en la Gran Bretaña que la juntura de una tubería de acero para vapor de un pie de diámetro. La cañería tiene 1.600 pies de longitud y todas las junturas fueron hechas por medio de la soldadura de arco eléctrica. Después de soldarla, la cañería principal fué expuesta a pruebas rigurosas, y durante algún tiempo ha prestado un servicio satisfactorio bajo presión excepcionalmente alta de 250 libras por pulgada cuadrada. Esta es la primera vez que se ha llevado a cabo una aplicación tan ambicionada de la soldadura eléctrica.

La grandísima máquina de "triple elevación" para laminar planchas, que acaba de instalarse en una fábrica británica, comprende muchas mejoras introducidas por sus fabricantes británicos. Esta máquina está diseñada para laminar planchas que tengan desde un octavo de pulgada de espesor, por 60 pies de largo y 8 1|2 pies de ancho. El peso máximo de la plancha acabada es de cinco toneladas. Un motor eléctrico (fabricado también en la Gran Bretaña), capaz de desarrollar 4.500 caballos de fuerza, hace funcionar la máquina, la cual tiene acoplada un volante de 45, de modo que para el trabajo pesado se dispone de una fuerza motriz total de 11.500 caballos. Todas las operaciones de esta máquina, desde la recepción del trozo de acero hasta la entrega de la plancha laminada, están laminadas eléctricamente por dos operarios que ocupan una especie de "púlpito" colocado precisamente sobre uno de los lados de la máquina. No existe esfuerzo manual alguno.

En el río Támesis se están llevando a cabo experimentos sumamente interesantes con dos sistemas de propulsión hidráulica para navíos. En cada uno de estos dos sistemas, el efecto de propulsión se obtiene con la reacción de un surtidor o corriente de agua producida por medio de una bomba. El principio ha sido cosa familiar a los ingenieros navales durante muchos años, pero en estas nuevas aplicaciones se está realizando un gran esfuerzo para obtener mucha más eficiencia de la que se ha obtenido hasta ahora. En uno de los sistemas se hace entrar el agua en un armazón cilíndrico por medio de hélices giratorias y se despide hacia atrás, habiéndose hecho arreglos para mantener separadas las corrientes de agua entrantes y las salientes. Se gobierna la velocidad simplemente con hacer jirar el tambor interior del armazón. Una lancha movida por este sistema alcanzó una velocidad de más de 5 1|2 nudos con un motor de 7 3|4 caballos de fuerza.

En algunas clases de trabajo de ingeniería el grado de exactitud que se exige es tan grande que aún la forma más delicada de aparato mecánico para medir, no es lo suficiente sensitivo para averiguar si las dimenciones de un artículo se encuentran dentro de los límites permitidos. Para satisfacer las necesidades de estos casos, una casa británica ha fabricado un medidor óptico sumamente ingenioso. Está basado en el fenómeno óptico de "interposición de placas", fenómeno que fué explicado en primer lugar por el gran sir Isaac Newton. Por medio de este indicador pueden verse con toda certeza diferencias de espesor de una milésima parte de pulgada, y aun diferencias de una cien milésima parte de pulgada pueden notarse con facilidad. El instrumento es sumamente simple y puede emplearse a la luz del día o con luz artificial.

A fin de operar calderas con seguridad, especialmente calderas tubulares a agua, es necesario evitar que el agua alcance una densidad excesiva debido a las sales que hay disueltas en ella. Es muy importante, por lo tanto, tener un medio continuo de medir la densidad del agua, y éste lo proporciona un simple "decímetro", inventado y fabricado por una casa británica. En este aparato, una columna de agua destilada está balanceada por otra de agua de la caldera, y la diferencia en los niveles de las dos columnas, es una medida de densidad del agua de la caldera. El aparato va provisto de una escala mediante la cual puede leerse con facilidad la diferencia exacta de los niveles, dando así al maquinista que tiene a su cargo la máquina un buen aviso cuando les llega al punto de peligro. Este aparato ha sido aprobado por las compañías de seguros de calderas.

Pío Llanos.

PROVINCIAS

CORRIENTES

Operaciones bancarias — El jefe de la tercera división — Tiempo caluroso — Agente de LA EPOCA — Viajeros.

CURUZU CUATIA, mayo 2. — La paralización total de los negocios de ganados y frutos, la restricción del crédito en general, el temor para toda transacción no ha tenido la menor repercusión en la cartera del Banco de la Nación, no ha sufrido el menor quebranto y ha favorecido con una acción liberal a todo el comercio y principalmente a los ganaderos del departamento. El gerente de la sucursal del Banco de la Nación, señor Daniel Martínez, ha trabajado por todos los medios para intensificar la propaganda sobre mestización de las haciendas a fin de que los estancieros valoren más sus rodeos.

Por otra parte, el comercio se ha mostrado en estos tiempos de honda depreciación comercial bien sólido, sin sufrir exigencias en los compromisos del crédito.

Lo que vendría a favorecer ampliamente el desarrollo comercial del departamento y de la zona sur de la provincia que por sus campos de primera calidad y sus haciendas mestizadas son de vitales progresos, sería la implantación de una sucursal del Banco Hipotecario Nacional y que, desarrollando una política de préstamo agrario, impulse eficientemente el trabajo mixto de las riquezas madres.

—Desde ayer sale a la luz pública el nuevo periódico "Tribuna Popular" y se destingue por sus ataques violentos contra el jefe del regimiento 11 de caballería.

Los numerosos amigos de este jefe le preparan una demostración de desagravio.

—Se anotó la primera transacción de ganados para la Compañía Dikinson, con saladeros establecidos en Concordia y en Itaquí (Brasil). Los precios establecidos oscilan entre 14 y 16 centavos el kilo en pie, sobre la balanza del establecimiento.

—Desde hace varios días se encuentra en ésta en viaje de inspección, el coronel Lamadrid, jefe de la tercera división del ejército. Ha sido objeto de múltiples demostraciones.

—Bien recibido fué en todos los círculos el nombramiento de jefe titular para el regimiento 11 de caballería recaído en la persona del comandante Benigno P. Eiriz.

—Reina tiempo sumamente caluroso y húmedo.

Las haciendas y campos se encuentran en inmejorable estado.

—Por el directo de ayer llegó el agente viajero de LA EPOCA, señor Vargas.

—De Buenos Aires el señor Dalmiro Llopard.

SANTA FE

Ecos de un nombramiento — Ha causado favorable impresión — Compañía de teatro — Varias.

SANTA FE, mayo 2. — La noticia de haber sido confirmado en el cargo de secretario general de la administración de los FF. CC. del Estado, el meritorio empleado señor Baltazar Robles, ha producido la más favorable aprobación entre el numeroso personal de dichos FF. CC. y amigos particulares.

—Ha sido muy felicitado el señor Alvarez, empresario del teatro municipal por traer la compañía de zarzuelas Soria Sabater, que hizo su debut el sábado con resultados muy favorables y aplaudida con entusiasmo.

—En completa calma transcurrió el primero de mayo, llevándose a cabo conferencias y veladas.

CORDOBA

Fiesta escolar — Padrinazgo presidencial

SAN FRANCISCO, mayo 2. — Se efectuó en la escuela normal una espléndida fiesta con motivo de la entrega de diplomas a las alumnas maestras egresadas el año pasado.

Se llevó a efecto, además, la ceremonia del voto profesional que ha instituído el ministro Salinas, cuya oración hermosa y elevada conmovio a los alumnos y maestras.

—Han partido para Concepción del Tío numerosas personas para asistir al bautismo del niño Jair, que será apadrinado por el señor Augusto Boero en representación del Presidente de la Nación.

La fiesta será presenciada por numerosas personas del departamento, a quienes se les obsequiará con un banquete.

La madrina será la señora de Cornejo, esposa del prestigioso vecino don Cornelio Cornejo.

SAN JUAN

Fiestas religiosas

JACHAL, mayo 2. — Las fiestas de San José resultaron brillantes pontificando el señor obispo.

El sermón estuvo a cargo del doctor Juan Videla Cuello, quien después de las salutaciones al pueblo jachallero tomó como tema esencial la organización de la familia en sus relaciones con la vida.

El doctor Cuello tiene en este departamento muchos prestigios adquiridos con motivo de haber sido candidato de la Unión Cívica Radical para diputado nacional en las últimas campañas políticas.

—La política está en statu quo esperando la resolución del pleito.

MENDOZA

Varias noticias

MENDOZA, mayo 2. — El ministro de Obras Públicas ha hecho suscribir en acuerdo de ministros un decreto destinando ciento veinticinco mil pesos para reparaciones de caminos sin superficie de afirmado artificial.

También concedió permiso a la Federación Socialista de la Provincia para realizar ayer en el parque de San Martín, en el lugar denominado "Campo Español" una fiesta popular festejando el 1.o de mayo.

Los actos realizados ayer con este motivo resultaron muy lucidos, notándose gran animación.

—Contrajo enlace la señorita Julia Esther Villanueva con el señor Eliseo Vidart.

—Hoy será bendecido el enlace de la señorita Graciela del Castillo con el señor René Zapata Quesada.

CHACO

Accidente a un visitador de escuelas — Otras noticias

QUITILIPI, mayo 2. — El día 23 del actual, al regresar de la Reducción Napalpi a ésta, con los señores López Solís y Chamorro, después de haber practicado un prolijo inventario de las existencias de aquella escuela indígena, se volcó el sulky donde viajaban, con tan mala suerte, que el visitador de escuelas señor Cristóbal Mariani Moyano, recibió graves contusiones en la pierna izquierda.

—Se encuentra en ésta levantando un sumario que arroja graves cargos contra el ex-estafetero Armando Got, el inspector de correos señor Pereyra.

—Es esperado el inspector gene-

ral de escuelas doctor Lucena de esa, que viene por varios asuntos de carácter urgente.

—La directora interina de la escuela local señora Severa de Mariani, ha constituído una comisión pro fiestas patrias.

LA PAMPA

Fiestas patrias

JACINTO ARAUZ, mayo 2. — Convocado el vecindario, oportunamente se congregó en entusiasta y nutrida asamblea, eligiendo la siguiente comisión que correrá con todo lo relativo a los próximos festejos patrios:

Presidente, J. P. Falciolo; vice, Fidel Vilariño; secretario, Pedro de N. Montiel; pro, G. Ferrari; tesorero, Cosme Romero; vocales: Angel Da Corte, Francisco Valletti, Andrés Bilbao y A. Cantalepi.

Son sus componentes todas personas de notoria vinculación y arraigo, y se espera, por ello, que los festejos, alcanzarán este año singular lucimiento.

Crónica deportiva

ATLETISMO

CLUB ATLETICO BUENOS AIRES

Carrera de dos millas para perdedores

La comisión de atletismo del Club Atlético Buenos Aires, consecuente con sus buenos propósitos y cumpliendo en un todo con su extenso programa atlético, el domingo próximo 8 de mayo, a las 9 horas, tendrá lugar en el estadio municipal su quinta carrera del año. La distancia a correrse será de dos millas (metros 3.218.60), pudiendo participar solamente aquellos corredores que nunca hubieran obtenido primer puesto en carreras de 1.000 a 10.500 metros, organizadas por clubs confederados a la Federación Atlética Argentina.

El domingo último hemos tenido oportunidad de ver en el estadio municipal el entusiasmo que existe en los clubs Deportivo Nacional, Deportivo América, Sportivo Nacional, San Martín, Velocidad y Resistencia, etc., en la preparación de sus competidores, a quienes entrenan metódicamente sus dirigentes para que participen con buen éxito en esta carrera. Dado el buen cuidado con que los representantes de estos clubs se preparan, es de esperar que el tiempo marcado el año pdo. por el excelente corredor Adolfo J. G. Duquene, en esta misma carrera, sea batido. El tiempo establecido por este corredor es de 10 minutos 8 segundos.

Como premios individuales se harán disputar relojes, medallas de vermeil y plata, que corresponderán hasta el quinto puesto.

El registro de inscripciones que ya ha sido abierto y en el cual hay ya un buen núcleo de corredores anotados, será definitivamente cerrado el día 5 de mayo a las 23 horas, en la secretaría, calle Uruguay 383. Se reciben diariamente desde las 21 a las 23. El precio fijado para intervenir en esta importante carrera pedestre es de 1 $ para representantes de clubs afiliados a la F. A. A.; 2 $ para corredores libres y gratis para los socios que representen al club organizador.

Para que esta prueba, como las realizadas anteriormente, se realice con la mejor organización posible, la comisión de atletismo ha elegido la siguiente comisión de carrera: juez de largada, Luis Tinard; jueces de llegada: Antonio Galeano y Ramón Juncal; cronometristas: Emilio Menéndez, Horacio Ricard, Julio Moreyra y Gregorio Turón; controles: Leopoldo Pomar, Manuel Mora, Manuel Reviriego, Domingo Cozzitorto, Alvaro Menéndez, Miguel Sevilla y Enrique Maldonado. Como jurado ha sido designado Gregorio Jáuregui, quien si hubiera alguna duda o divergencia en el resultado de la carrera, dará su fallo, que será inapelable.

PELOTA

CLUB SPORTIVO BARRACAS

En la cancha de este club, se jugarán la próxima semana, correspondientes al campeontao nacional de pelota a paleta, copa Onagoity, los siguiente partidos:

Día 2, a las 21.30, Estudiantes de La Plata v. Fábrica de Alpargatas y San Isidro v. Gimnasia y Esgrima de Lomas; día 4, a las 21.30, Club Mutual de Empleados v. Ariel y Sportivo Barracas v. Del Plata, y día 6, a las 21.30, Sport Club General Urquiza v. Estudiantes de La Plata y Fábrica de Alpargatas v. F. C. Oeste.

1a EDICION

2 DE MAYO DE 1921

Una comprobación

Tradicionalmente utiliza el socialismo la jornada del 1.o de mayo para hacer una revista de sus fuerzas a la vez que exhibición de su arraigo popular. Admitido semejante punto de vista, hay que convenir en que las manifestaciones de ayer comprueban la progresiva desvinculación existente entre el partido socialista y el pueblo trabajador. El socialismo, que ya no es en Europa el partido del proletariado, pierde rápidamente entre nosotros esa condición. Abdica de su calidad obrerista, de su naturaleza social para adquirir los perfiles característicos de una agrupación de pequeños burgueses y profesionales pobres, teóricamente afectos a las doctrinas revolucionarias pero prácticamente sostenedores de un reformismo pacífico, bien alejado de la famosa lucha de clases y decididamente político. Así lo han comprendido, ante todo, los trabajadores, quienes, en sus reiteradas declaraciones de adhesión a Moscú y al comunismo sólo parecen haber querido señalar las diferencias que separan las aspiraciones societarias obreras de las orientaciones y procedimientos del socialismo local. Pero sería erróneo suponer que el divorcio entre socialismo y obreros sólo responde a una exacerbación de los sentimientos revolucionarios, frecuentemente adobados de utopía, en la masa trabajadora. Obedece asimismo al convencimiento de que sus intereses de clase, mal administrados por el socialismo, también equivocan sus medios de realización al confundirse con aspiraciones de orden demasiado abstracto y universal para que no se disuelvan ineficazmente en ellas. Los obreros argentinos han comenzado a probar los beneficios de gestionar directamente sus mejoras y a contar con la imparcialidad benévola del Estado cada vez que aquéllas rozan puntos de legislación o normas consuetudinarias susceptibles de ser interpretadas en un sentido más equitativo y humano. Desde que el Estado argentino — y señalamos el advenimiento del doctor Yrigoyen a la presidencia de la Nación — dejó de considerarse en situación de beligerancia con la clase trabajadora, aplicando a la política social conceptos adelantados y modernos, aquélla inició un proceso de separación del socialismo cada día más profundo y definido. No es inoportuno recordar que los socialistas, por su parte, han favorecido esa disgregación, abandonando sus finalidades sociales y hasta doctrinarias para desenvolver en el Congreso una acción exclusivamente política, frecuentemente contraria al interés de las clases menos favorecidas y casi siempre paralela cuando no ligada a la actividad de los grupos parlamentarios más conservadores y reaccionarios de la Cámara. Que no hablamos caprichosamente es fácil de probar. En la sesión última del período extraordinario la representación socialista optó por hacer fracasar la ley de alquileres a fin de negar al Ejecutivo el duodécimo de presupuesto correspondiente a mayo. Su apasionamiento político, aguzado por el partido conservador — verdadero "cornac" del grupo socialista — decidió la conducta de éste en un sentido contrario a las aspiraciones del pueblo.

La influencia de todos esos factores se reveló con elocuencia en la manifestación de ayer. Una columna raquítica y temerosa desfiló bajo la custodia policial entre la indiferencia de los unos y el sarcasmo de los otros. El 1.o de mayo continuará o no siendo la jornada simbólica de las aspiraciones del trabajador; pero ha dejador de ser, decididamente, el día triunfal del socialismo. El título de socialista vale poco actualmente, recordaba hace algún tiempo uno de nuestros diputados, entre las airadas protestas de los representantes parlamentarios de esa agrupación. La manifestación de ayer corrobora ese juicio. El socialismo deja de ser rápidamente una fuerza social encauzada y reguladora para asumir los caracteres de un grupo movido por su egoísmo y trabajado por la ambición. Por cierto que con ello la sociedad no pierde mucho. Todo órgano que no llena una función termina por ser nocivo a la economía general. Es el caso. Y lo curioso es que la comprobación ha sido hecha por los mismos obreros.

SUCESO DEPLORABLE

Las noticias que llegan con carácter oficial de la provincia de Entre Ríos, dan cuenta del suceso sangriento que se ha producido en la ciudad de Gualeguaychú, y en el que han tenido participación los obreros que realizaban una manifestación y los asociados de la Liga Patriótica, atribuyéndose a ésta la responsabilidad de lo acontecido.

Es el caso de repetir lo que ya en otras ocasiones dijimos sobre la intervención anormal de asociaciones privadas que están fuera de la organización política e institucional del país. Para conservar el orden y el respeto y garantizar los derechos de la sociedad, se bastan y sobran los organismos públicos creados a ese objeto.

La nación ha alcanzado, felizmente, un grado de cultura y de orden, que no ha menester para resguardarlos en toda su integridad del concurso de fuerzas extrañas, que desgraciadamente tienen que dar lugar a situaciones deplorables, como las producidas en Gualeguaychú.

Es de lamentar que la autoridad no haya podido disponer de los elementos necesarios para impedir que el hecho se produjera y se hace necesario que más que con la fuerza material, se devuelva la tranquilidad alterada, por el convencimiento que debe contener a los que se creen equivocadamente llamados a ejercer una acción social que sólo está encomendada a la autoridad constituída. El país no necesita sino de la moderada y conciliadora, que debe ejercer el poder público para garantizar a todos por igual en sus derechos.

Todo un ejemplo

Es reconfortable para el espíritu democrático la información política salteña que hemos registrado en nuestro número anterior. Ratifica ella un halagüeño anuncio ya transmitido sobre la fusión amplia de los dos grandes grupos, nacionalista e intransigente, en que se dividiera la Unión Cívica Radical, y cuya actuación aislada fué causa del quebrantamiento de la fuerza popular del partido en la provincia, con todas las perturbaciones inherentes a una actividad contrapuesta, estéril y perniciosa para el orden regular de las instituciones del Estado.

No entra en esta fusión—hay que advertirlo — un tercer grupo desprendido de la rama intransigente, que sostiene al gobierno constituído, y si es sensible su retracción, como elemento desgarrado del núcleo de origen, no es menos cierto que, dada su actitud en el escenario local, mal puede abandonar su aislamiento y cerrar el bloque si no modifica su situación y su tendencia, y con ellas mismas la extraviada orientación del Poder Ejecutivo, que ha llegado a subvertir principios y normas inviolables en el concepto básico de las funciones públicas.

Sinceros en deplorar esta circunstancia, cabe reconocer al movimiento que empieza a operarse todo el valor de un hecho destinado a reconstruir la Unión Cívica Radical, propósito que ocupa por entero la atención de los hombres más destacados del partido en Salta, en quienes puede mucho, a estas horas, el deber de consolidar las conquistas alcanzadas en libre contienda de opinión, garantizando, a la vez, el predominio de su influencia en la renovación del gobierno.

El manifiesto lanzado por el comité ejecutivo provional define con toda claridad estos conceptos y establece la orientación que las circunstancias imponen para el logro de los altos propósitos buscados. En cuanto al carácter de la conciliación realizada, he aquí cómo lo patentiza la nota oficial dirigida al Comité Nacional, harto explícita de por sí en el pasaje pertinente:

"Podemos asegurar al señor presidente que hoy la fuerza radical es una, fuerte y consciente, compenetrada de las graves y grandes obligaciones del momento para los cuales su decisión se robustece al contemplar la acción serena y elevada del excelentísimo señor Presidente de la Nación, que marcha con la mira en alto conduciendo al país a la realización de sus grandes destinos. La unión del radicalismo salteño se ha efectuado en medio del regocijo popular y si quedan algunos elementos dispersos, es sólo debido a modalidades del momento que podemos asegurar, señor presidente, no tardarán en desaparecer. El movimiento político a iniciarse cuenta con todas las fuerzas del radicalismo nacionalista e intransigente. La unión está fuertemente consolidada."

En presencia de este acto que robustece el organismo radical en la República, pues toda acción local irradia una influencia positiva sobre la masa común, es de esperar que el ejemplo cunda en el resto de las provincias, y los prolegómenos de la gran lucha nacional de 1922 encuentren al partido compacto, solidario y vigoroso, para afrontar esa contienda cívica y sellar un avance más de la democracia argentina con los prestigios de su propio triunfo.

Por de pronto, no hay ni debe haber otra preocupación en el ánimo de los radicales conscientes de su título y penetrados de la misión ciudadana de estas horas.

Lo de Buenos Aires

Los señores Cabral, Grau y Rendón han elevado al block de senadores radicales una comunicación, formulando cargos gravísimos contra el doctor Crotto

Este gobernante, después de haber solicitado el concurso del partido, manifestando que estaba rodeado de inmorales y delincuentes y deseaba sanear la administración, procede falazmente y con deslealtad

Corruptelas, e irregularidades que han podido comprobarse

Resistencia sistemática del gobernador a la adopción de medidas moralizadoras

LA VERDAD EN SUS PRECISOS TERMINOS

Nuestro corresponsal en La Plata nos informa que hoy fué leída en el block de senadores radicales de la Provincia, la comunicación que oportunamente enviaron los señores Cabral, Grau y Rendón.

He aquí la comunicación de referencia, según transmisión telefónica de nuestro corresponsal:

La Plata, abril 28 de 1921.

A los señores Senadores del block de la Unión Cívica Radical.

La Plata.

Los últimos sucesos de orden político, reclaman una manifestación de nuestra parte que establezca la verdad en sus precisos términos.

Los señores Senadores conocen perfectamente nuestra primera resolución al ofrecernos los cargos de Ministros. La rotunda negativa se mantuvo largo rato, porque nos repugnaba la labor en ese medio; pero las insistentes gestiones y pedidos que tomaban la expresión de un mandato imperativo, vencieron nuestra resistencia y concluímos por aceptar, haciéndolo con el firme propósito de no omitir esfuerzo en bien de la Provincia.

Ya en funciones, desde el primer momento tratamos de regularizar el desquiciado mecanismo administrativo, dictando las providencias pertinentes. Cientos de expedientes que permanecían amontonados y sin resolución, fueron estudiados y perseguidos en su secuela legal. Se suprimieron inmediatamente graves corruptelas de orden interno y las famosas licitaciones privadas no autorizadas por la Ley de Contabilidad se dejaron sin efecto.

Integrado el Ministerio con la aceptación del señor Grau, solicitamos un inmediato acuerdo para trazar un programa, expresar claramente nuestros propósitos de reorganización de las reparticiones, demostrar la necesidad apremiante de la reducción de gastos no indispensables y elaborar un presupuesto equilibrado.

No sin dificultad, celebramos ese acuerdo.

En él esbozamos proyectos de verdadera utilidad pública, señalamos anormalidades, hicimos resaltar la inconveniencia de que la Provincia siguiera manteniendo fuerza armada, tan gravosa para el Estado, como contraria a terminantes prescripciones de la Constitución Nacional y exigimos inmediatas medidas de trascendencia como un desagravio a la Provincia.

El doctor Crotto no estuvo a la altura de sus deberes como gobernante, ni respetó su palabra empeñada. Vimos que a él no le interesa el bien de la Provincia, sino la satisfacción del sensualismo y las bajas pasiones en que vive y se desenvuelve. Reconoció la necesidad de sanear y en cierto modo aprobó nuestros proyectos, pero se opuso a las medidas que nosotros creíamos indispensables. Los intereses creados a su alrededor y sus amigos, precisamente aquellos empleados y funcionarios que todo el mundo sindica como perniciosos para el buen gobierno, eran objeto de su decidida defensa.

Tuvimos allí la dolorosa visión de que ese hombre no procedía con lealtad.

A raíz de esa negativa pensamos y debimos presentar nuestras renuncias, pero obedeciendo al mismo mandato y por temor de malograr el propósito cuya realización se nos confiara, nos abstuvimos de hacerlo.

Desde entonces no fué posible celebrar un nuevo acuerdo. Nuestras insistentes gestiones a ese efecto fueron inútiles. El gobernador eludió sistemáticamente la reunión en la Sala de Acuerdos. Nuestra presencia constituía sin duda un severo juez para su conducta tortuosa. Lógicamente, pues, huía de nosotros. A duras penas lográbamos su firma en las pocas resoluciones convenientes que pasaron y que tendían a la realización de nuestro programa.

En el despacho del gobernador sólo se disponen exoneraciones y nombramientos a base de intrigas y sólo se habla de aventuras donjuanescas, matizadas con las ridículas genuflexiones de los cortesanos que forman su círculo predilecto; reducido, pero en ese sentido muy eficiente.

Era en verdad una continua violencia nuestra estada en el gobierno.

Muchos expedientes que contienen cosas sumamente graves, (más graves que mandar cumplir decretos que no están refrendados por ministros, que fraguar resoluciones simuladas con fecha anterior para librar de la sanción penal a funcionarios delincuentes y que todas las irregularidades que el Tribunal de Cuentas, en un fallo que no puede demorar, pondrá en manifiesto) eran cuidadosamente ocultados a nuestra vista, pero habíamos dado con ellos y ya iba a conocer el pueblo hasta donde llegó la degradación que nuestra presencia contuvo.

No tardaría en explicarse debidamente, cual fué la verdadera inversión de sesenta mil pesos que se entregaron a un ex alto funcionario, para comisiones reservadas; que fin tuvieron ciento dos mil pesos que se imputaron a compras de armamentos; como se aplicaron los ciento ochenta y nueve mil pesos destinados a las últimas inundaciones; y de que manera se cumplió para la Provincia, una licitación de vestuario de Policía en la que no se justifica la inversión de una fuerte suma.

Ya fluía también con claridad, la razón de los grandes déficits en los diversos ítems del Presupuesto, especialmente en el de la Policía, que insume una cantidad mucho mayor que la calculada y sancionada, mientras en casi todas las comisarías de la Provincia falta un buen número del personal que no hemos podido comprobar donde se halla.

Además iban a resolverse varios sumarios instruídos por nuestra orden, que indudablemente desaparecerán ahora, en que se comprueban serias irregularidades entre las cuales las menos graves son los cobros indebidos de viático.

Todo esto, a lo que hay que agregar la investigación dispuesta en la administración de la rambla de Mar del Plata, investigación que el señor Gobernador en persona hizo desviar en toda forma, y además, la situación creada con motivo del insólito a la par que grave suceso, del que fué protagonista un alto funcionario policial, han debido, como es natural, precipitar los acontecimientos.

Y a esto se debe el decreto de remoción dictado en contra nuestra, decreto que se funda, como todas las cosas del Gobernador, en una grosera mistificación.

Esa remoción tiene la virtud de establecer una vez más, clara y terminantemente, qué valor tienen la sinceridad y las promesas del doctor Crotto. Los hechos son elocuentes.

Pero asimismo y felizmente la dura prueba a que la disciplina partidaria nos ha sometido, no fué estéril. Ahí queda la cancelación del empréstito sobre la rambla de Mar del Plata, operación que la Provincia no podía realizar sin Ministros constituciona es y por la cual gana el Estado más de tres millones de pesos. Quedan varias resoluciones y decretos que han tenido saludable repercusión. Siquiera por un momento cesaron de funcionar las casas de juego patrocinadas por los comisarios, que en continuo contacto de codo con la delincuencia, succionaban el vergonzoso jugo de las colmenas con que se degradan las reparticiones de la Provincia. Cesó la corruptela de los pasajes que nos ha dejado una enorme deuda con los Ferrocarriles. Fué debidamente atendido el público, que obtuvo al día el despacho de sus asuntos. Y las Municipalidades, que carecían hasta de contestación a sus reclamaciones, reanudaron sus cordiales relaciones con el Gobierno.

Si no hemos podido realizar el patriótico programa que impulsó nuestra aceptación, fué porque los intereses creados alrededor del Gobernador y su funesta política, con su decidido apoyo, formaron una barra infranqueable.

Los señores Senadores del block radical nos hicieron presente, para convencernos y decidirnos a aceptar los cargos, los buenos propósitos del Gobernador, sosteniendo que éste había manifestado que estaba rodeado de inmorales y delincuentes y que pedía el concurso del partido para sanear la Administración.

Como se ve, esos manifestados propósitos del doctor Crotto resultaron falaces, porque lejos de facilitar la obra de saneamiento que invocaba, por fórmula, se ha opuesto de todas maneras a su realización.

No dudamos que el block radical de la H. Cámara de Senadores, expresión honrosa del radicalismo de la Provincia, aprobará nuestra conducta, y esperamos que el pueblo ha de justipreciar debidamente esta nueva prueba política que pone en evidencia la actitud y los pérfidos móviles de este gobernante "sui generis" que no vaciló en traicionar a sus propios electores, como no vacila hoy en burlar sangrientamente la buena fe de los que creyeron por un momento en sus arrepentimientos.

José A. Cabral — Emilio Grau — Ramón Rendón.

Servicio telegráfico especial para LA EPOCA

(De la United Press, Agencia Havas y nuestros corresponsales)

Alemania y los aliados

Los señores Briand, Curzon, Sforza y Jaspar han llegado a un acuerdo

ACTITUD NORTEAMERICANA

COMENTARIOS DE LA PRENSA DE LONDRES

La cuestión de las reparaciones

LONDRES, mayo 2 (United Press). —Informa el "Daily News" que se ha notificado extraoficialmente que Estados Unidos está contemplando la idea de anticipar algo para la solución del problema de las reparaciones entre los aliados.

Declara que en el caso de que eso fuera probable sería un argumento muy poderoso para la suspensión de la acción contra Alemania. Por otra parte, se informa que los aliados podrían solicitar la mediación de Estados Unidos.

LONDRES, mayo 2 (United Press). — El Supremo Consejo se reune hoy de nuevo a las 12.30. Se iniciará la redacción de la nota-ultimátum a Alemania, tratando también de los métodos de pago de la enorme cuenta de guerra de 131.000 millones de marcos que es el cálculo de la comisión de reparaciones. Se anticipa que dicho ultimátum, entre otras, encierra cláusulas relativas al desarme y sobre las garantías ofrecidas por tales pagos.

LONDRES, mayo 2 (United Press). — La prensa se extiende en comentarios sobre la próxima acción aliada.

El "Daily Chronicle", periódico considerado como órgano oficioso del primer ministro, declara que si Alemania rechaza el pedido aliado se iniciarán inmediatamente las medidas para la ocupación del Ruhr. El mismo diario anticipa un acuerdo entre los aliados y habla contra la política francesa que quiere aplastar a Alemania, con lo cual se mataría el comercio continental británico.

Otro diario importante abre francamente una campaña, pidiendo a los aliados traten de lograr la mediación norteamericana para restaurar la paz en Europa.

El "Daily Telegraph" manifiesta que Mr. Lloyd George informó en el Supremo Consejo que era imperativo que la opinión norteamericana y neutral, así como los trabajadores se convencieran bien de la buena voluntad de arreglo de los aliados y propuso medidas encarando la necesidad de que en la nota a Alemania se detallara bien el caso.

LONDRES, mayo 2 (Agencia Havas). — Los señores Briand, Curzon, Sforza y Jaspar, durante la reunión celebrada a la mañana, llegaron a un acuerdo respecto al texto común, por el cual se permite a Francia tomar medidas militares, mientras la comisión de reparaciones bonificará a Alemania que dispone de un plazo de doce días para aceptar las obligaciones que le han sido impuestas, pues de lo contrario, el Ruhr será ocupado.

La reducción de los salarios en Norte América

NUEVA YORK, mayo 2 (U. Press). — La sociedad de maquinistas, la Unión Internacional de Marineros, así como los representantes de los fogoneros, aceitadores, etc., votaron contra la proposición de la Junta de Navegación sobre reducción de sueldos.

Los representantes de las diversas sociedades se reúnen para concertar la acción. Se calcula que barcos en un total de trece millones de toneladas y tres mil embarcaciones quedarán detenidas en cuanto las tripulaciones de la Junta de Navegación regresen al puerto.

Situación del gabinete alemán

LONDRES, mayo 2 (Agencia Havas). — El coresponsal de "The Times" en Berlín, dice que la opinión general en esa capital se encuentra deprimida.

Agrega el mismo corresponsal que se siente que la agitación comunista ha maniatado al distrito del Ruhr, donde la huelga de los mineros está en suspenso.

Confirma al mismo tiempo que el ministro de Relaciones Exteriores, doctor Simons, presentó en realidad su renuncia y que el canciller, señor Fehrenbach, declaró que seguiría al doctor Simons, tanto si éste continuaba en el gabinete como si producía la crisis ministerial, la cual, por otra parte, se acentúa cada vez más.

Tranquilidad en Fiume

PARIS, mayo 2 (Agencia Havas). — Comunican de Fiume que la tranquilidad ha sido completamente restablecida en esa ciudad y que un gobierno estable se halla en vías de formación, con la ayuda de todos los partidos políticos.

La intriga que no cuela

A pesar de haberle dedicado ya una vez el inevitable comentario, hoy toca de nuevo "La Nación" el tema de la respuesta dada por el gobernante santafesino al mensaje del Ministerio del Interior, relativo al debate religioso suscitado por una iniciativa de reforma promovida en la Convención Constituyente de aquel Estado, acerca de las relaciones de éste con la Iglesia católica.

La reiteración, como es de suponer, envuelve un propósito insidioso, que no pasa de tal intento, pues que el radicalismo, ya sea en su entidad orgánica, ya se trate de factor de gobierno, siéntese acorazado contra la discordia tenaz o contra la intriga demoledora, asechanzas ambas que son una constante provocación del adversario.

El pulpo máximo se propone indisponer al Poder Ejecutivo de la República con el Poder Ejecutivo de la provincia, y, en su cándida pretensión, no alcanza a comprender que la solidaridad del común origen y la unidad de los ideales compartidos son tan estrechas y en tal forma vigorosas que no podrán afectarlas nunca las menguadas sugestiones de un interés equívoco o de una invocación principista falsa y encubierta, como se traduce en la maniobra del órgano conservador.

Las comunicaciones cambiadas, por lo demás, contemplan hechos que sugieren criterios diversos, según los puntos de mira en que ambas se basan, y si para el Poder Ejecutivo de la provincia tales hechos no reunen la significación que ha podido serles atribuída lejos del terreno, el Poder Ejecutivo de la República no tiene por qué hacer cuestión sobre el alcance de los mismos y, antes al contrario, se complace en escuchar una palabra oficial fidedigna que les niega la importancia originada en un principio, dado el carácter tendencioso del motivo originario.

"Voilà tout". Guárdese "La Nación" para otra vez. O embolse definitivamente. Hay intrigas que no cuelan.

Homenajes al día de la patria

REPARTO DE ROPAS A LOS NIÑOS POBRES

Un núcleo de vecinos de la parroquia de San Antonio, se ha constituído en comisión con el objeto de repartir ropas a los niños pobres el día 25 de mayo próximo, como acto de homenaje a la patria y a la gran fecha histórica.

Con tal fin reciben donaciones en ropas, calzados y dinero efectivo en la secretaría de la comisión, Chiclana 3160.

El reparto de ropas se hará en el biógrafo "Parque Patricios", Caseros 2867.

SALTA

Fuerzas policiales impiden a los senadores el acceso al recinto legislativo

Telegrama al ministro del Interior

SALTA, mayo 2 — Transcribo el telegrama dirigido al ministro del Interior, doctor Ramón R. Gómez, por el presidente del Senado en la sesión celebrada hoy. El telegrama dice así:

"Tengo el honor de dirigirme a V. E. y por su intermedio al señor presidente de la República, llevando a su conocimiento que esta noche, a las 20 horas, al concurrir al recinto de la Honorable Legislatura el subscripto presidente del H. Senado de la Provincia y los senadores señores Antonio Alvarez, Vicente Díez, Domingo Avellaneda, Juan Arias Uriburu, Gabriel Pulo, Máximo Tamayo, José María Navamuel, Jacinto Córdoba y Rudecindo Aranda con objeto de celebrar sesión preparatoria, fuerzas policiales destacadas por el P. E. nos impidieron el acceso, por cuya razón nos vemos obligados a reunirnos en un local privado, donde la Cámara que presido adoptará las resoluciones que considere pertinentes a los efectos de defender sus fueros, las que oportunamente serán comunicadas a V. E., creyendo indispensable anticipar la trasmisión del atentado que acaba de cometerse, que no es en sí mismo sino un pálido reflejo de la situación de absoluta anormalidad institucional en que vive esta Provincia desde hace más de un año.

Saludo a V. E. con mi consideración más distinguida.—Juan B. Peñalva, presidente del Senado; José M. Gallo Mendoza, secretario".

Los sangrientos sucesos de Gualeguaychú

NUMEROSAS VICTIMAS

Las informaciones oficiales acusan como responsable del suceso a la Liga Patriótica Argentina

PARANA, mayo 2. — A las 16 y 30 del día de ayer recibió el ministro de Gobierno un telegrama del jefe de policía de Gualeguaychú en que le informaba que se habían realizado dos manifestaciones, la de obreros y la de la Liga Patriótica y que los manifestantes de esta última, habían atacado a los obreros a pesar de los esfuerzos que para evitarlo hizo la policía.

Del choque resultaron tres muertos y varios heridos graves.

Una información posterior recibida a las 20, anunciaba que los muertos eran tres y los heridos graves 18, entre los cuales figuran dos agentes de policía, una muerto y el otro herido.

En ésta, la noticia fué anunciada con bombas y colocada en las pizarras de "El Diario".

La indignación pública es profunda y se condena muy duramente a los dirigentes de la Liga Patriótica que debieran contener a sus adherentes y evitar hechos tan dolorosos y bochornosos. Como es sabido el doctor Carlés se había trasladado en aeroplano a Gualeguaychú.

El P. E. dispuso inmediatamente que se diera intervención al juez del crimen, doctor Arsenio Cepeda.

Como antecedentes que demuestran claramente de que lado está la culpa y responsabilidad de estos hechos, debo manifestar lo siguiente: El jefe de policía de Gualeguaychú señor Lahitte, según rumores, de procedencia insospechable, anunció telegráficamente el viernes a última hora, que los elementos de la Liga Patriótica, se preparaban atacar a los obreros y que sabía que concurrirían armados a la manifestación de ayer, y pedía refuerzos para la policía a sus órdenes.

Ante la imposibilidad de podérsele mandar el escuadrón de ésta, pues no había tren ni tiempo, se le ordenó que concentraran en Gualeguaychú todas las policías de la campaña, con lo que pudo reunir unos cien hombres más o menos.

Como el jefe de policía consultara, si convendría prohibir que los obreros realizaran la manifestación que tenían proyectada, el gobierno le contestó que no debía prohibirla, y que les fijara claramente un itinerario distinto a cada uná, a fin de evitar el encuentro y un choque.

Hace unos días vino a ésta y se entrevistó con el gobernador una delegación de obreros de Gualeguaychú y anunció que tenía conocimiento que los de la Liga Patriótica movilizaban gente, para la manifestación con el objeto de atacarlos armados.

Según el informe del jefe de policía los elementos de la Liga Patriótica, para atacar a los obreros, pasaron sobre la policía que hizo grandes esfuerzos por contenerlos.

PARANA, mayo 2. — Ampliando mi información anterior y según una información telegráfica de Gualeguaychú de carácter particular, resultan hasta anoche a última hora cuatro muertos, 22 heridos graves y 20 detenidos.

Según ella cuando la manifestación obrera se reunió en la Plaza Independencia el jefe de policía pidió a sus dirigentes, en forma amable, que no llevaran la bandera roja y que él la depositaría en la policía a lo que los obreros asintieron sin oponer resistencia alguna.

Entonces y mientras se trasladaba dicha bandera a la policía un gran grupo de manifestantes de la liga

CARNET DEL VIAJERO

MUSEOS BIBLIOTECAS Y PASEOS

Museo Nacional de Bellas Artes. — Arenales 654. — Abierto todos los días de 9 a 12 y de 13 a 16.30.

Museo Histórico Nacional. — Defensa 1500. Abierto todos los jueves, domingos y días de fiesta, de 13 a 17.

Museo Mitre. — San Martín 335. — Abierto todos los días, de 12 a 17.

Museo Agrícola. — Santa Fe 4200. —

Nuevo Museo de Mineralogía y Geología. — Maipú 1411. — Abierto al público los días hábiles de 13 a 17. (Los sábados de 9.30 a 11.30).

Museo Naval. — Florida 801. — Jueves y domingos de 13 a 18.

Museo Etnográfico. — Viamonte 430. — Martes y viernes, de 13.30 a 16.30.

Museo Nacional de Historia Natural. — Perú 308. Lunes y jueves, de 10 a 18.

Biblioteca Nacional. — Méjico 564. — Abierta todos los días, menos los de fiesta, de 12 a 17 y de 21 a 23.

Biblioteca Popular del Municipio. — Corrientes 1615. — Abierta todos los días, de 18 a 18.30 y de 21 a 23.

Jardín Zoológico. — Las Heras esquina Avenida Sarmiento (plaza Italia). Abierto todos los días, de 7 a 17.

Biblioteca de la Facultad de Derecho y Ciencias Sociales. — Moreno 350. — Abierta todos los días hábiles, de 1 a 11.30 y de 15 a 18.30 y de 20 a 23.

Biblioteca Nacional de Maestros. — Rodríguez Peña 845. — Abierta al público todos los días. De 8 a 22 (horario continuo). Sábados, de 8 a 12.

Biblioteca de Policía. — Moreno esquina Cevallos. — Días hábiles, de 12 a 23.

Biblioteca del Colegio de Abogados. — En el Palacio de Justicia. Abierta todos los días hábiles, de 13 a 17.

Biblioteca Nacional de Marina. — Florida 801. — Abierta de 9 a 12 y de 15 a 18. Sábados, de 9 a 12.

ESPECTACULOS

Teatros

COLON. — Gran compañía lírica. Temporada oficial de 1921, con el concurso del maestro Arturo Nikisch para los conciertos sinfónicos. La temporada constará de 56 funciones líricas y 12 conciertos sinfónicos, y se dividirá en dos turnos. Corresponderán al turno impar, las representaciones de la inauguración de la temporada y la de gala del 25 de Mayo, y al turno par la de gala del 9 de julio y la clausura de la temporada.

ODEON. — Temporada oficial 1921. — Compañía de Camila Quiroga, — 16 funciones a lunes de moda. Compañía francesa del teatre L'Athenée de Paris. Se halla abierto el abono a 18 funciones de moda.

COLISEO — Gran compañía alemana de operetas. Abono a 20 funciones selectas, que no coincidirán con el turno par del Colón. Hoy, a las 21: 5.a función de abono: Cuando el amor despierta.

NUEVO. — Compañía de Ernesto Vilches. — Juan José.

VICTORIA. — Compañía española de comedias. — A la luz de la luna; Ramo de locura; El marido de su viuda, acto de concierto.

SAN MARTIN. — Compañía nacional Arata-Simari-Franco. — Hoy: a las 21: ¡Morriña... Morriña mía!; La muerte de un vivo; ¡Morriña... Morriña mía!

POLITEAMA ARGENTINO. — Compañía nacional.—La llegada de Alberto; Juvenilia.

LICEO. — Compañía argentina de dramas y comedias — ...Y Dios dispone; Cartas de amor.

APOLO. — Compañía cómico-dramática nacional — A las 9 en el convento; La carrera de Charrúa; A las 9 en el Convento.

OPERA — Compañía nacional de sainetes, operetas y revistas. — Hoy: Palomas y gavilanes; El circo Arenas; El desconocido.

BUENOS AIRES. — Compañía Muiño-Alippi. — La isla de Don Quijote; Panorama Nacional; La isla de Don Quijote.

ARGENTINO. — Compañía Florencio Parravicini. — A las 21: Cartas viejas; Sindicato Tronist.

COMEDIA. — Compañía española de zarzuelas y revistas. — El barbero de Sevilla; El amor de los amores; La casa de Quirós.

AVENIDA. — Empresa H. Sierra. — La patria chica; La desta Susana.

NACIONAL. — Empresa Carcavallo. — Mustafá; Los inmigrantes; Mustafá.

FLORIDA. — Compañía argentina de dramas y comedias. — A las 21.15: Vida que pasa, acto poético por Alemany Villa, La Sulamita y Linda Thelma.

MAYO. — Compañía española Díaz Perdiguero. — Robo en despoblado; Marianela; tonadillas por Mercedes Díaz.

MARCONI. — Compañía de operetas y zarzuelas españolas. — Hoy a las 21: La duquesa del Bal Tabarín con el baile de la Araña.

AMERICA. — Compañía española de zarzuelas y revistas. — Hoy, a las 21: El dúo de la africana; Asombro de Damasco; La cía negra.

TEATRO DE VERANO. — Compañía nacional. — Variado programa.

HIPPODROME. — Corrientes y Carlos Pellegrini. — Circo Frank Brown. — Exito de la nueva compañía ecuestre. Espectáculos altamente morales para familias. A las 21: Función con variado programa.

ESMERALDA. — Cine y variedades para familias. — Exito de Los Gitos; Pierrete Flori; Los Vascos; Sarah Illiden; La Iberia.

CASINO. — Gran compañía de atracciones. — Gran éxito de los elefantes enciclopédicos y todos los nuevos artistas. Hoy, a las 20.45: Gran función con variado programa.

MAJESTIC THEATRE. — Hoy, tarde y noche. Números de varietés alternados con cintas de biógrafo. Rosario Pacheco, trío Palos, Julia Alonso, Luisa Vila.

PARQUE JAPONES. — Temporada de invierno. Abierto los domingos y días de fiesta, tarde y noche.

...bolando una bandera argentina ... la manifestación obrera, pretendiéndose el choque.

Uno de los agentes cayó muerto al lado mismo del jefe señor Lahitte. De acuerdo con instrucciones recibidas del gobernador, el jefe de policía conferenció con los dirigentes de los obreros y de la liga y los exhortó a que aconsejaran a los elementos de sus respectivas agrupaciones a que se condujeran con orden y corrección.

CASA DE GALICIA

La fiesta del próximo domingo

El próximo "xantar" tendrá lugar el domingo 8 del corriente y será en honor del gran pensador y prócer argentino Juan Baustista Alberdi.

Para asistir esta simpática fiesta, merecido homenaje al autor de la Constitución de esta República, sobre cuyas bases se asienta sólidamente esta gran obra de libertad y de democracia, reina un gran entusiasmo.

Los eminentes hombres de ciencia españoles don Aldolfo Posada y don Julio Rey Pastor serán especialmente invitados a este hermoso acto de fraternidad hispano-argentino.

El mayordomo del "xantar" es don Lino Suárez y el panegirista lo será el doctor Germán Martín Yáñez.

Asociación Patriótica Española

La asamblea anual

En su local de la calle Bernardo de Irigoyen se realizó el sábado, como habíamos anunciado, la asamblea general de socios de la Asociación Patriótica Española.

Presidió el acto el presidente de la institución, señor Félix Ortiz y San Pelayo, acompañado del secretario señor Guillermo Romero. Presenció la reunión el inspector de justicia, doctor V. Rodríguez Ribas.

Previa aprobación de la memoria presentada por la junta ejecutiva del vigésimo quinto ejercicio, se procedió a elegir los vocales titulares de la misma, para cuyos cargos resultaron electos los señores Manuel Alonso Criado, Manuel Alcalde, T. Vargas y Mariano Pérez.

Estas personas, en unión de los señores Toribio Sánchez, José P. Soto y Guillermo Romero, elegidos por la junta consultiva de acuerdo con los estatutos, y los señores Manuel Mieres y Francisco Cutillas, que continúan en sus funciones, formarán la junta ejecutiva de la Asociación en el próximo período.

Asimismo fueron electos vocales de la junta consultiva los señores Francisco Gutiérrez, Baldomero Villamil, Javier Noguer y Ramón Escasany.

El acta de la asamblea fué firmada por los señores Augusto Aranda y Mariano López. Antes de terminar la asamblea los socios concedieron un voto de aplauso a la junta ejecutiva por la eficaz labor desplegada en el ejercicio anterior.

Un audaz asalto

Al habilitado de la Aduana le robaron $ 600.000

Hoy a las 12.45 en Azopardo y Avenida Colón en circunstancias que el habilitada de la Aduana se dirigía en auto a su repartición, acompañado por dos empleados del Banco de la Nación, llevando $ 600.000 en una valija fué asaltado por dos desconocidos que revólver en mano le arrebataron los valores.

Los asaltantes detuvieron al chauffeur, amenazándole de muerte y aprovecharon el estupor que causó su actitud para tomar la valija y huir rápidamente en otro auto.

Ha tomado intervención la comisaría 22.

En la segunda edición daremos detalles.

Teatro Infantil Municipal

En el Parque Avellaneda

Una interesante función dió ayer el teatro infantil municipal Labardén en el Parque Avellaneda, ante un numeroso público de niños y adultos.

Los pequeños actores, cómicos, bailarines y payasitos interpretaron diversos pasos de comedia, entradas, números coreográficos y coros humorísticos, siendo muy aplaudidos a la terminación de cada trabajo escénico.

Los niños Brea, Pereña, Neimark, Liporaci, Ortiz, Ortega, Poza, Piscicelli y Mondini, actuaron en "Famélico", "Fósforo fenomenal", "Los cocineros", "Teléfono" y otros. Los niñitos Berna, Picarel, Wineberg, Branchin, Alippi y Cipella trabajaron en "Momento musical", "Los colores" y "Beso maternal".

Los diminutos violinistas de la orquesta amenizaron los números y también los entreactos, ejecutando bonitos trozos musicales.

La dirección del teatro obsequió con chocolates, caramelos y otras golosinas a los diminutos e inteligentes actores.

BELLAS - ARTES

Exposición de pintura italiana

Organizada por el señor di Napoli Vita, y bajo los auspicios del ministerio de Instrucción Pública de Italia, se halla abierta en Florida 660, una exposición de pintura italiana. El propósito inicial de esta muestra, fué — según se desprende de lo manifestado en su catálogo por el mismo organizador — presentar al público de Buenos Aires, un conjunto de pinturas modernas, que constituya un verdadero exponente de la vitalidad artística italiana. ¿Ha logrado el señor di Napoli Vita su propósito? ¿Representa esta exposición el verdadero espíritu de la moderna pintura italiana? Si esto es así, debemos apresurarnos a reconocer,

"Calle solitaria" por Rafael Limauro

"Casas de Palestrina", por Guido Cadorin

que no se nota en ella ningún marcado signo de evolución y que los pintores de la península, siguen pintando como ayer, aferrados tenazmente al paseismo verista de fines del siglo pasado. Salvo raras excepciones, falta el espíritu de la juventud, la inquieta búsqueda, que caracteriza el momento en los otros países europeos. No ya el "futurismo", que tiene, como se sabe, un progenitor en el italiano Marinetti, si no aquello personal y hondo que Puvis llamaba: "la chose sacrée" y que es independiente de toda escuela. La cómoda facilidad que campea en esta exposición, de un homogéneo impersonalismo, denotaría un estancamiento peligroso para la pintura italiana, si no creyéramos ausentes de ella a muchos de sus artistas mejores y a otros pobremente representados. En efecto, el organizador nos habla de la competencia temible que ejerció contra la suya la exposición bienal de Venecia, así como también las muestras individuales, frecuentadas por los "nouveaux-riches' o "pesci canni", que en su desordenado apetito de riquezas, agotaron casi toda la producción artística italiana. Esto no obstante, el mundo artístico de Italia, debió considerar mejor las cosas y comprender sus responsabilidades. En Buenos Aires — como lo reconoce el señor di Napoli Vita — se va acentuando un despertado interés para las obras de arte", pero también este interés trae como resultado una mayor cultura y conocimiento, que aumentan la severidad de la exigencia, y el castigo estará en el propio pecado, si el artista poco escrupuloso juzgó con negligencia el medio. Esto es lo que el organizador de esta muestra de pintura italiana, debió haber dicho a los artistas de su patria, y ya que pretendía abogar por el renombre pictórico de la península, exigir de ellos lo mejor de sí mismos, para representar dignamente a aquella tierra magnífica, que conociera el esplendor de los Leonardos y de los Ticianos.

Entre los pintores que "sostienen" la exposición, destácase en primer término, el vigoroso maestro romano Antonio Mancini, representado por una curiosa composición, "La botella de Chianti", donde triunfa sobre el extraño ambiente, la cabeza del bebedor, "enlevée" con un brío habitual. Vicente Irolli, bien conocido éste por su amaneramiento, reacciona esta vez en una pequeña y graciosa telita, "Niños y flores", mientras su compañero José Casciaro, se atiene como nunca a la fácil receta de sus paisajes fríos e inexpresivos. Otro tanto diremos de otro contemporáneo suyo, **Jaime Grosso**, a quien sienta como a ninguno, el casco inmortal de los personajes de David. Su obra llega a la perfección del "pompierismo" con la "Sala del museo antiguo". Pero dejemos estas cosas vetustas que entristecen y vamos hacia la juventud. La encontraremos en la espontaneidad de tres telitas frescas y sabrosas, de un pintor veneciano: **Guido Cadorin**. Sus "Casas de Palestina", no tienen, desde luego, la importancia de lo definitivo, pero en cambio, cuanta emoción, cuanto anhelo de luz y de vida hay en ellas, estamos lejos del conformismo y de la escuela, y nuestro afectuoso recuerdo se vuelve sin esfuerzo, hacia la clara mañana del Lido, cuando oímos reir junto al Adriático, a aquel muchacho rubio, entonces "explorador" de la pintura veneciana. Otro veneciano, de entonces, que se nos hace presente, es **Humberto Martina**, éste era un solitario que vivía en la ruinosa biblioteca de un palacio, entre gatos silenciosos y alegorías paganas. Fuimos a sorprenderle una tarde, con Tibou y Marquesini, los dibujantes de Moreti en la reconstrucción del Campanile. Al aldabonazo en la puerta de la escalerita secreta que conducía a su estudio-biblioteca, resonó en el silencio del río dormido, la clásica pregunta: ¿qui sonno? ¡Amici!, contestamos siguiendo el giro puccinesco, y la puerta se abrió sola ante nuestros pasos. Martina trabajaba mucho entonces, aunque en otro sentido más simbolista y hasta alegórico, pero ya era respetado por la juventud veneciana que tenía fe en su obra. En su envío actual, destácase la "Damita settecentesca", de una delicada actitud, mientras que la "Veneciana", que le acompaña, es de un significado muy inferior.

Vicente La Bella, ha buscado también en el "Settecento" de la Serenísima, una graciosa inspiración, que se concreta sobre todo en la "Mattinata", de un amable sabor monticelliano. Como pintor animalista, **Pablo Vetri**, se manifiesta extraordinario con un "Corderito", digno del viejo Morelli. **Rafael Limauro**, es el paisajista de la muestra, su "Calle solitaria", es de una expresión tan honda como sencilla, y revela una personalidad. **Alfredo Vaccari**, es como el anterior, un sensitivo del paisaje, llegando a una extrema delicadeza en "Nieve" y a un sutil acorde en "El gato con botas". Además de Mancini, la figura tiene dos buenos representantes, en **Francisco Camarda**, cuyo "Desnudo de nena", es tan espiritual como verdadero y en **Cayetano Spagnolo**, autor de un ágil y excelente boceto, titulado "Contraluz". Citaremos aun a Duilio Corompai, con un aspecto del Rialto, a Juan Bautista de Curtis, con "Agua de mayo", a Félix Giordano, con varios nocturnos y a Miti Zanetti, con un "Canal de los pescadores". no to de interés, a pesar de su obscuridad.

F. F. de A.

"Desnudo de nena", por Francisco Camarda

LA SITUACION EUROPEA

Largo tiempo ha transcurrido desde que se firmó la paz en Versalles. Sin embargo, la paz no ha llegado todavía. El problema de las reparaciones ha creado una situación tirante y difícil que mantiene al mundo en estado de inquietud.

Francia, que atraviesa un momento gravísimo en su vida económica, está empeñada en aplicar inmediatamente a Alemania fuertes penalidades, entre ellas, la ocupación de la región carbonífera del Ruhr por las tropas aliadas. Inglaterra, por su parte, desea que esas penalidades no se apliquen sin antes haber dado al gobierno alemán un plazo para el cumplimiento de sus compromisos. En esto la Gran Bretaña cuenta con el apoyo de Italia.

Naturalmente, la razón de esta diferencia de opiniones no es de orden sentimental. La razón es puramente económica. Los laboristas ingleses, que creen que la ocupación del Rhur perjudicará los intereses de su país, se oponen a la realización de esa medida. El pensamiento británico puede resumirse en esta frase de "The Observer", de Londres: "Nuestra política actual significa el suicidio del trabajo".

Para acabar de complicar la situación, el senado, norteamericano acaba de aprobar la moción de míster Knox, por la cual se declara terminado el estado de guerra entre Alemania y los Estados Unidos. Es imposible decir hasta qué punto ha de influir esto en el desarrollo de las negociaciones entre el gobierno de Berlín y las potencias aliadas.

Desde luego, se puede anticipar que, tarde o temprano, el criterio británico predominará en esta disputa sobre las reparaciones.

EL 1o. DE MAYO

Con diversos actos los trabajadores festejaron ayer la fecha del 1o. de Mayo.

Los obreros, en general, no concurrieron a sus tareas habituales, rindiendo así culto a la ya clásica fiesta de los trabajadores.

Contrariamente a lo que insistentemente preconizaran los obreros tranviarios, el servicio de tranvías se efectuó normalmente.

A las 12 pararon la circulación durante cinco minutos los tranvías y ferrocarriles, haciendo lo mismo otros gremios comprendidos en servicios públicos.

Como la circulación de los trenes y tranvías no se interrumpiera, salvo los cinco minutos a que antes nos referimos, las fiestas al aire libre se vieron concurridísimas, lo que contribuyó a que la población se divirtiera con toda comodidad y tranquilidad al mismo tiempo.

EN LA PRESIDENCIA

El presidente de la República concurrió ayer a medio día, a la casa de gobierno, permeneciendo en su despacho hasta que el jefe de policía le comunicó que la manifestación socialista se había realizado y disuelto en completo orden.

También concurrieron a la casa de gobierno, los ministros, con los que el doctor Yrigoyen conferenció sobre la resolución de asuntos de sus departamentos.

Conferencia en el Colegio de Abogados

En favor de los estudiantes de Europa Central y Oriental

Bajo el patrocinio de la Comisión Nacional Universitaria pro Estudiantes de Europa Central, tendrá lugar en el local del Colegio de Abogados una conferencia en la que se hará conocer la situación crítica por que atraviesan los estudiantes de la Europa Central y Oriental y al mismo tiempo hacer un llamado de ayuda para los mismos.

Han sido invitados para el acto, además de los socios del Colegio de Abogados, los jueces, secretarios, escribanos, procuradores, etc.

La conferencia tendrá lugar a las 17 horas en punto.

Capitán de fragata Pedro L. Padilla

-|- ayer en Bánfield

En el cementerio del Oeste serán inhumados esta tarde los restos del capitán de fragata Pedro L. Padilla fallecido ayer en el vecina localidad de Bánfield.

La muerte ha sorprendido al distinguido marino cuando disfrutaba de un merecido descanso obtenido con su bien ganado retiro.

Las bellas prendas de su carácter le habían captado sinceros afectos entre sus camaradas de la armada, con quienes le tocó actuar en el transcurso de su carrera, por cuya causa la noticia de su inesperado deceso ha producido un hondo sentimiento de pesar, que se pondrá de relieve en el acto del sepelio.

El cortejo fúnebre partirá de la estación Constitución a las 15.20 horas.

Fechas históricas americanas

Estados Unidos (1787). — Se reunen en Filadelfia los delegados de los Estados Unidos de Norte América, a fin de tratar el proyecto de constitución nacional.

(1802). — El gobierno de Francia declara que mantiene la esclavitud en sus colonias de América.

(1806). — Sale de la isla Santa Elena una escuadra inglesa con el propósito de conquistar la zona del Río de la Plata.

Chile (1811). — Se celebran en Santiago las elecciones de diputados al primer congreso nacional.

República Argentina (1811). — El general Belgrano entrega el mando de su ejército al general José Rondeau.

Méjico (1812). — El general Morelos, al frente de las fuerzas mejicanas, se retira de la villa de Cuautla ante la presión de las fuerzas españolas.

Venezuela (1818). — Las tropas españolas derrotan a los patriotas en Cójedes.

Argentina (1818). — El Congreso sanciona la formación de una lámina con la siguiente inscripción: "La gratitud nacional al general en jefe y ejército vencedor en Chacabuco y Maipú".

(1822). — Fracasan las negociaciones entabladas por el coronel García con los indios.

Estados Unidos (1865). — El gobierno pone a precio la captura de los ex presidentes de los Estados separatistas Jefferson, Davis y otros caudillos del Sud.

Argentina (1865). — La Argentina celebra con Bolivia un tratado de paz, comercio y navegación.

Perú (1866). — Tiene lugar el encarnizado combate del Callao, en el que, tanto los peruanos como los españoles hacen honor a su bandera, sin haber vencido ni vencedores.

Paraguay (1866). — Se libra la batalla de Estero Bellaco entre el ejército aliado y el paraguayo, resultando derrotado este último.

Dr. Fernández Castro
ENFERMEDADES DE LOS OJOS
ANTEOJOS
Jefe del servicio de Oftalmología del Hospital "Juan A. Fernández".
Consultas de 2 a 4. DEFENSA 681

Demostración al jefe de policía y al Cuerpo de Bomberos

Con el objeto de demostrarles su agradecimiento, por la actuación en el último incendio de los depósitos Catalinas del jefe de policía doctor Elpidio González y del Cuerpo de Bomberos de la Capital, una comisión del alto comercio y la industria ha organizado en honor de aquéllos un homenaje que se verificará el 5 del corriente, en el cuartel de bomberos.

A este acto, que tendrá lugar a las 15.30, han sido invitadas numerosas familias.

Centro Nacional de Ingenieros

Designación de autoridades directivas

En la última asamblea ordinaria celebrada por esta institución, ha quedado constituída la comisión directiva para el ejercicio 1921-1922, en la forma siguiente:

Presidente, ingeniero don Atanasio Iturbe; vicepresidente primero, don Enrique Sabaria; vicepresidente segundo, ingeniero Gustavo Jolly; secretario, ingeniero Juan A. Valle; prosecretario, ingeniero Héctor Ceppi; tesorero, ingeniero Rafael Ayerza; protesorero, ingeniero Eduardo J. Narbondo; vocales: ingeniero Juan L. Albertoni, José V. Galvalisi, Manuel J. Arce, Víctor Galcerán Espinora, José M. Páez, arquitecto Angel Silva (hijo) e ingeniero Daniel Gowland.

EJERCITO DE SALVACION

La ceremonia de la colocación de la primera piedra del edificio que se levantará en memoria del finado William Booth, fundador del Ejército de Salvación y dedicado a los intereses de las mujeres y niños, la Liga de Misericordia y la Obra Social, se efectuará el jueves 5 del corriente a las 15 y 30.

La Universidad Nacional del Norte

Sobre su futura organización

Se anuncia para la corriente semana el arribo a esta capital del delegado federal encargado interinamente de la Universidad Nacional del Norte, señor don Alejandro Grüning Rosas y del ex-rector de la Universidad de Tucumán al doctor Juan B. Terán.

Vienen respondiendo a una invitación que se les ha hecho y se entrevistarán con el ministro de Instrucción Pública, doctor Salinas.

Como es sabido la universidad, nacionalizada, ha seguido funcionando de acuerdo a la disposición pertinente que dictó en su oportunidad el delegado federal. Los que fueron profesores de la Universidad Provincial, continúan colaborando y el doctor Terán presta igualmente su concurso, circunstancias éstas muy significativas y que dan la impresión del tacto y discreción con que se actúa para que las cosas se desenvuelvan regularmente y se prepare eficazmente la base de la nueva universidad.

Sociedad Protectora de Animales

BASES DEL CONCURSO DE DIBUJOS

Esta sociedad ha establecido un concurso en el que se premiarán los mejores dibujos que representen el buen trato a los animales.

Hay cuatro categorías de premios otorgados por la sociedad.

1.a, niños de los grados 1.o al 3.o primarios, de las escuelas de la capital.

2.a Niños de los grados 4.o al 6.o, primarios, de las escuelas de la capital.

4.a Personas de toda edad radicadas en el país.

A las categorías de 1.o y 3.o grado, se le acuerda a cada grado por los mejores dibujos, tres premios, valor de 10, 15 y 20 pesos.

A las categorías 4.o a 6.o grado, tres premios a cada grado de 15, 20 y 25 pesos.

A la categoría de los años preparatorios, tres premios de 20, 25 y 30 pesos.

A las personas de toda edad, 30, 40 y 50 pesos.

Además, cada premiado recibirá un diploma, en el que constará la razón de serle otorgado y un año gratuito de subscripción al "Boletín" de la sociedad.

La comisión directiva nombrará un jurado, compuesto de tres personas, el que adjudicará los premios, siendo su fallo inapelable.

Los premios se entregarán en la fiesta anual de la sociedad, que se celebrará en el mes de julio.

Las condiciones serán las siguientes:

1.a Cada competidor puede presentar cualquier número de dibujos.

2.a Los dibujos no deben tener mayor tamaño de 50 centímetros por 60.

3.a La categoría en la cual debe tomar parte el dibujo, debe estar escrita en los dos lados, pero no el nombre del artista ni de la escuela.

4.a Los dibujos deben ser enviados con porte pago a la Sociedad Protectora de Animales "Sarmiento", o entregados en el local social, calle Santiago del Estero, 649, y deben de ser recibidos antes del 15 de junio del corriente año.

5a. Cada dibujo debe tener una divisa o emblema para su identificación y la misma divisa o emblema debe enviarse en un sobre sellado conteniendo el nombre del competidor, su dirección y nombre de su escuela.

Este sobre debe enviarse o entregarse en otro sobre sellado a la dirección citada.

6.a Los dibujos pueden ser hechos con lápiz, acuarela, óleo, papel y tinta, carbonilla o silueta recortada en papel.

7.o Los dibujos que fuesen premiados quedarán de propiedad de la sociedad.

8.a El jurado de adjudicación de premios se reserva el derecho de premiar o no los dibujos que se presenten a concurso, así como tomar las medidas que estime conveniente para el desempeño de su cometido.

Dr. BACA
Jefe del servicio de piel y sífilis del Hospital J. A. Fernández.
Ultramicroscopia
Consultas: de 14 a 18, excepto los jueves
Calle Río Bamba 1157

KALISAY
EL MEJOR VINO QUINADO
20 Años de éxito

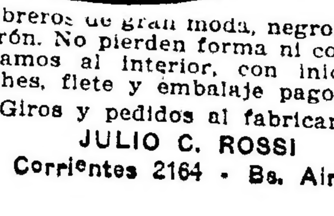

$ 7.50

Sombreros de gran moda, negros, gris y marrón. No pierden forma ni color. Los enviamos al interior, con iniciales y broches, flete y embalaje pago.
Giros y pedidos al fabricante:
JULIO C. ROSSI
Corrientes 2164 - Bs. Aires

Los atentados anarquistas

Explosión de una bomba en un viaducto del Pacífico

Se ha pretendido destruir un puente del Anglo Argentino

Manos criminales colocaron anteayer una bomba explosiva de gran poder en la parte central del viaducto que la empresa del ferrocarril al Pacífico tiene instalado en Palermo, a la altura de la Avenida que da acceso al Tiro Federal.

Los desperfectos ocasionados por su explosión fueron bastante serios, pues ha habido necesidad de suspender inmediatamente todo tráfico ferroviario por esa parte de la línea, debido a la inseguridad que ofrece el viaducto en cuestión.

Los trenes de pasajeros y de carga siguen su itinerario por las líneas del Central Argentino en el empalme de Puerto Nuevo, hasta Colegiales, donde toman nuevamente las vías de la empresa.

Según las últimas informaciones que nos llegan al cerrar esta edición, la empresa del Pacífico podrá normalizar sus servicios entre hoy y mañana.

En las cales Rivera y Darwing, debajo del puente del Anglo Argentino explotaron dos bombas, que causaron serios desperfectos en la base.

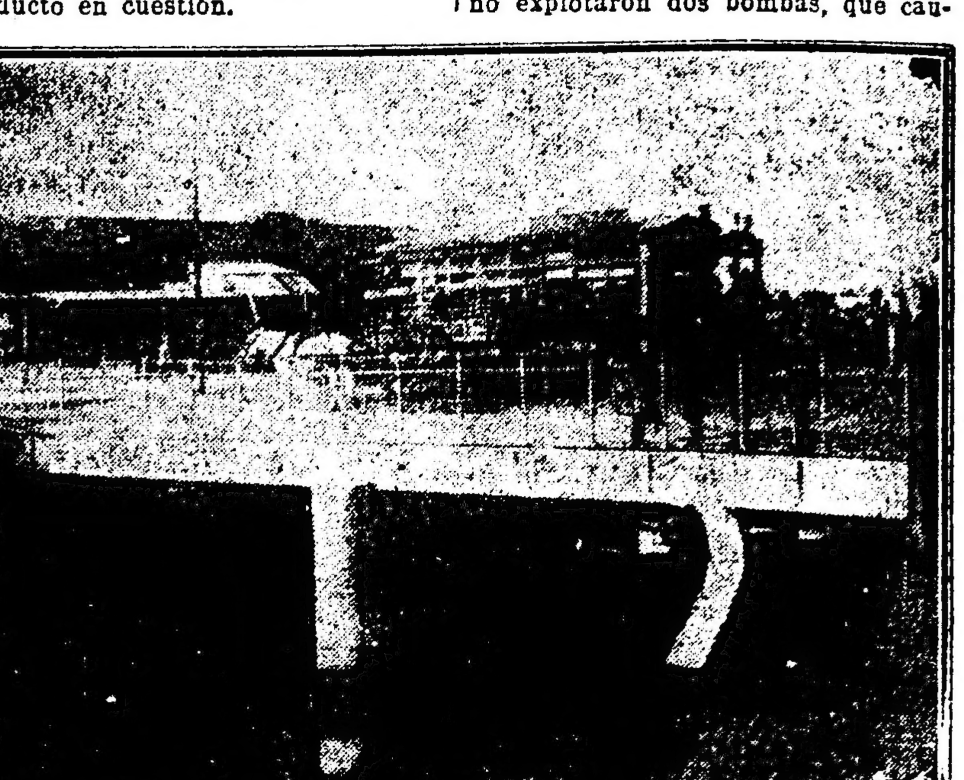

Puente del Anglo Argentino en las calles Rivera y Darwin, que intentaron volar con dos bombas

Afortunadamente, no ocurrieron desgracias personales a raiz de este hecho criminal, pues en el momento de estallar la bomba no pasaba por aquel lugar ningún tren.

Una vez conocido el suceso por la gerencia general de la empresa, se trasladó al viaducto de Palermo el cuerpo de ingenieros de la misma, bajo la dirección de Mr. Brians, a objeto de verificar una detenida inspección ocular de las consecuencias producidas por el atentado y evacuar el respectivo informe técnico sobre las condiciones en que se encuentra el puente.

Esta mañana, a las 10 horas, se trasladó al lugar de la explosión el administrador general del ferrocarril al Pacífico, Mr. Harry Usher, quien nos manifestó que recién esta tarde estaría terminada la inspección técnica, según la cual se resolverían las medidas a adoptarse para la reanudación del tráfico por esa parte de la vía.

Provisoriamente, los trenes generales del mencionado ferrocarril si-

También en la calle Alberti, entre las de Independencia y Estados Unidos, autores desconocidos colocaron un petardo en los rieles del tranvía. Al pasar un eléctrico aquél hizo explosión sin causar, felizmente, daño alguno.

Asimismo hicieron explotar también petardos construídos con pequeños tubos de cristal que se hacían explotar en los rieles del tranvía.

En la zona Sur fueron apedreados varios tranvías, sin otras consecuencias que la rotura de algunos vidrios.

—En la esquina Ombú y Corrientes, varios sujetos arrojaron piedras a un tranvía de la línea 58 y al querer intervenir el agente de la comisaría 7a., Jacinto Gudiño, recibió una herida de importancia.

También resultó herido de alguna consideración el transeunte Angel Moreschi.

—En la esquina Salcedo y Jujuy, fué colocado anoche un petardo que hizo explosión al paso de un tranvía de de la línea 56, no ocasionando daño alguno.

Información general

POR NUESTROS NIÑOS

El jueves próximo se realizará en el Parque Hotel de Vicente López un te danzante a beneficio de la Asociación "Por Nuestros Niños", cooperadora de la escuela N.o 6 del distrito 14.

Se desarrollará un interesante programa, finalizando la reunión con un baile familiar.

COMO SE PIDE

El señor Cipriano Retolaza, comisario de policía de Intendente Alvear, nos escribe manifestando que la noticia aparecida en este diario sobre el sumario instruido a un comisario en esa localidad, se refiere a su antecesor, y nos pide hagamos la correspondiente aclaración.

AVISO FUNEBRE

ENTIERRO

TOMASA NOGUERA de BARCELONA. — (q. e. p. d.) — Falleció el 1.o de mayo de 1921. — Confortada con los auxilios de la santa religión. Sus hijos Martín, Antonia B. de Sallaberry y María B. de Solari, sus hijos políticos Pedro Sallaberry, Graciana Mendiberri de Barcelona y Juan F. Solari, nietos, sobrinos, primos y demás deudos, invitan a sus relaciones a acompañar los restos de la extinta al cementerio del Oeste, mañana martes 3, a las 9 y 30 horas. En la iglesia de Santa Lucía se oficiará una misa de cuerpo presente a las 10. Se ruega no enviar coronas. El duelo se despedirá por tarjeta. Casa mortuoria Santa Adelaida 1157 (Barracas al Norte). Nota. Servicio Casa Mirás Balcarce 212 y Callao y Córdoba. v. mayo 2.

Consulte nuestros Precios
por los ANTEOJOS que le receten
LOS MEDICOS OCULISTAS
antes de comprarlos en otra casa
y conseguirá Vd. grandes ventajas

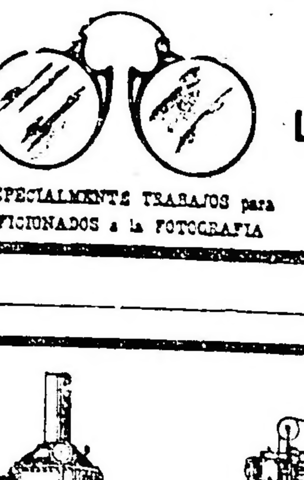

LUTZ, FERRANDO y Cía.
FLORIDA 240—BUENOS AIRES
ESPECIALMENTE TRABAJOS para AFICIONADOS a la FOTOGRAFIA

CALDERAS
de todas clases
PARA INSTALACIONES DE CUALQUIER DESCRIPCION Y DE CUALQUIER POTENCIA
Somos los únicos representantes de los siguientes fabricantes: BABCOCK & WILCOX Ltd. - RUSTON & HORNSBY Ltd. - W. H. SPENCER & Co. Ltd. - C. H. DUTTON Co., que forman el conjunto de fabricantes de las mejores calderas del mundo. — Comuníquenos sus necesidades y le presupuestaremos sobre la caldera que mejor conviene a sus intereses
AGAR, CROSS & Co Ltd
Paseo Colón esq. Venezuela BUENOS AIRES
600 - Entre Ríos - 62. ROSARIO
Sucursal Central: Artefactos Eléctricos y Artículos Sanitarios: 126, Suipacha, 130 - Buenos Aires
TUCUMAN — BAHIA BLANCA — MENDOZA

Junta de expedicionarios argentinos

Resoluciones adoptadas en su última sesión

El consejo supremo de esta institución en sesión realizada ha resuelto aprobar las designaciones de delegados inspectores en los siguientes puntos: La Plata, señor Ismael Guerrero Cárpena; Rawson (Chubut), señor Juan Goicochea; Norquincó (Río Negro), señor Rodolfo A. Carbone; Zapala (Neuquén), señor José N. Ricadres; Formosa, señor Luis Castro; Santiago del Estero, señor Héctor Aliaga Rueda; San Francisco del Monte de Oro (San Luis), señor José Hederra; Puerto Militar, señor Jesús Sánchez; los que han recibido instrucciones para difundir por medio de conferencias, en escuelas, cuarteles y centros de cultura el conocimiento del país en sus riquezas y bellezas naturales y desarrollo industrial, agrícolo y ganadero, con la anuencia del H. Consejo Nacional de Educación y ministerio de Guerra.

En la misma sesión se ha resuelto auspiciar la impresión de una película cinematográfica, con varias copias y que revele las regiones más hermosas y pródigas del país, para exhibirla como medio de propaganda y difusión, aquí y en el extranjero.

También ha resuelto adherirse a los festejos que realizará el 25 de mayo la comisión de homenaje a la patria y llevar a cabo en ese fausto día en la capital, provincias y territorios, conferencias patrióticas recordativas de la revolución de Mayo.

Conferencias del Dr. Adolfo Posadas

Se iniciarán el miércoles próximo

En el salón de grados de la Facultad de Derecho y Ciencias Sociales, será inaugurado el miércoles 4 del corriente a las 17 horas, el ciclo de conferencias que el doctor Adolfo Posada desarrollará acerca del importante tema: "Teoría jurídica y social del Estado".

En esta primera disertación del ilustre profesor, que ha despertado sumo interés en nuestros círculos intelectuales, el doctor Posada comenzará a estudiar la teoría del Estado, como explicación del mismo y la obra de la interpretación circunstancial de la realidad política, para continuar luego las demás conferencias, de acuerdo con el programa trazado para el curso.

EL RIEGO EN EL NEUQUEN

Cambio de sistema en el valle Limay

AMPLIACION DE LAS ZONAS REGADAS

La creación de pueblo es cosa bien difícil, cuando con ello se persigue obtener centros poblados de adelanto siempre creciente. Se exige que el punto elegido reuna condiciones especiales de producción, de convergencia o de tránsito obligado. Cuando la creación de un pueblo responde a una necesidad presente, es común observar que si la causa desaparece, el pueblo se detiene en su crecimiento o tiende a desaparecer. En ese caso es preciso pulsar la situación creada, y si ella excluye la posibilidad de abandonar lo hecho, conviene luchar para mantener el centro creado. El mejor medio para conseguir esto es proporcionar a la región vida propia.

La capital del territorio del Neuquén situada en el Valle Inferior del Limay cerca de la confluencia de éste con el río Neuquén, fué un importante centro que debió su crecimiento al hecho de ser cabecera del F. C. Sud, tránsito obligado y proveedor de una extensa zona patagónica y cordillerana. En aquella época poco interesaba la producción propia, es decir, la del Valle Limay, pero la prolongación del riel hasta Zapala, la ejecución de grandes obras de riego en las valles del río Negro y Neuquén, y por último, la adopción en el Valle Limay de un sistema de riego inadecuado; fueron causas del estacionamiento de la capital del territorio y de la zona que la rodea.

El problema del Valle Limay es bien conocido. Basta hacer su síntesis. Allá en la época de los grandes negocios especulativos en tierras, a unos cuantos que poseían enteramente el Valle Limay, les fué fácil convencer a los poderes públicos de los beneficios que se obtendría con el riego por elevación mecánica, contando para ello con el infaltable informe del extranjero sin título alguno, que haciendo valer su larga experiencia, la que a menudo solo se reduce a redactar informes técnicos falsos o engañosos, sorprende la cándida ignorancia de aquellos que siembran la desconfianza en el técnico argentino.

La obra se hizo, y la hectárea que no valía más que $ 15 se vendía a más de $ 150 moneda nacional.

El Estado comenzó la explotación, atendiendo el servicio de riego y fijando un canon de $ 15 por año y hectárea fácil de ser cubierto, cuando las cosechas sean mediocres, sin embargo algo elevado, si se piensa que a sólo veinte minutos de ferrocarril hay zona de riego que pagan $ 6; y donde la más pobre de las hectáreas dá arriba de $ 200 de beneficio anual.

Las calderas instaladas para la usina debían quemar leña de sauce, primer error en usinas cuyo servicio es contínuo, por el gran volúmen que es preciso acopiar, y por el mal rendimiento que se obtiene; bien pronto fué obligado el cambio de combustible, pero el carbón estaba a más de $ 100, la tonelada y los gastos anuales ocasionaban al Estado déficits que con buena voluntad pueden avaluarse en más de $ 100 por cada hectárea de la zona y por año.

La calidad de los suelos, la cantidad de calor, la baja temperatura del agua, la pureza de ella, etc., etc., fueron y son motivos de que en la zona a pesar de poder regarse 2900 hectáreas, apenas estén cultivadas 700.

El fracaso, como se ve, perjudicó no sólo al pobre colono, pequeño adquirente que en definitiva siempre es el único perjudicado, sino al mismo Estado que en dos años más habrá desembolsado tal suma de dinero que bien pudo optar por adquirir la zona íntegra, abandonando empresa de tan obscuras perspectivas.

El problema fué encarado con esa superioridad de criterio que caracteriza al digno funcionario que está hoy al frente del ministerio de Obras Públicas, ordenando la inmediata ejecución de estudios a fin de modificar tal estado de cosas. Como consecuencia del estudio realizado, la Dirección de Riego y Desagües presentó un proyecto cambiando el sistema de riego, ya que el cambio de combustible no hubiera modificado la calidad de las aguas muy frías y muy puras.

El pueblo entero del Neuquén, desde el gobernador, autoridades municipales, periodistas, hasta las víctimas inocentes, los colonos, no piensan más que en el canal desde Senillosa, que será el único salvador y que harían ejecutar aun a su propia costa, siempre que el Estado cooperara en la parte que necesariamente debe corresponderlo por múltiples razones, primero por ser el creador de la situación actual, segundo por ser uno de los más perjudicados y tercero por ser en definitiva el que mayor beneficios sacará de las nuevas obras ya que ellos le permitirán no sólo cubrir los déficits acumulados, en la época del "régimen", sino darle vida a todo un valle, que rodea la capital del más rico de los territorios nacionales.

Es preciso recordar que las obras de riego nunca dejan de aportar beneficios para el Estado. En efecto, ellas siempre serán amortizadas, pues, aunque por cualquier causa la amortización no se hiciera en los 37 años fijados por la ley, quedando ellas de propiedad del Estado, en definitiva se llegará a la amortización. Si acaso este razonamiento no alcanzara a convencer al financista de obras particulares, débesele observar que la amortización indirectamente afecta a toda obra que convierte el desierto en ricas zonas agrícolas, con su inmediato beneficio de población, tráfico, impuestos, etc.

El riego en la región sud que ahora nos ocupa, no es sino la continuación de la obra de aquellos bravos varones que arrebataron al indio la dominación del suelo; hoy cambiando el fusil por el arado se procura el engrandecimiento de la patria, y los dignos dirigentes del presente, enmendando los yerros del pasado, continúan la obra de progreso con esa grandeza propia del espíritu superior que hoy rige los destinos de la República.

SOC. ANONIMA

V^TE. PELUFFO Y C^IA.

SEMILLAS Y PLANTAS

:: UTILES DE JARDIN ::

:: COLMENAS y TODOS ::

:: ARTICULOS del RAMO

— o —

BULBOS

ALSINA 623 Bs. A

NO HAY, SINO UN

Antibacter que se vende en todas las buenas farmacias y droguerías, y es el que prepara el

Instituto Biológico Argentino

bajo la dirección científica del Dr. Silvio Dessy, Bacteriólogo y Anatomo - Patólogo.

Nadie ignora que el

ANTIBACTER

es el más poderoso desinfectante que al propio tiempo sea inofensivo por completo. Por ello

Llamamos la atención del público, previniendole que

la excelencia de este producto ha despertado la codicia de vulgares mistificadores que han copiado hasta nuestros avisos y circulares de reclame prospectos, etc., con la esperanza de engañar así a los numerosos compradores del

ANTIBACTER

quienes se guardarán muy bien de no confundirlo con los productos groseramente imitados y desprovistos de toda acción desinfectante. Exíjase, pues, el único y verdadero

ANTIBACTER

con la garantí de legitimidad y eficacia que resulta del hecho de ser preparado por una Institución como el

INSTITUTO BIOLOGICO ARGENTINO

Avenida de Mayo 1288

ANALISIS de orina, esputos, sangre, secreciones, tumores, etc. Exámen bacteriológicos, preparación de autovacunas, Estudio de epizootias.

Unión Cívica Radical

CIRCUNSCRIPCION 7.a

Resoluciones tomadas

En la última sesión celebrada por el Comité de la Capital, fueron tomadas las resoluciones siguientes:

Artículo 1.o Desautorizar los subcomités no organizados en la forma establecida en el artículo 65 y siguientes de la carta orgánica y el artículo 51 y 52 del reglamento de comités de sección.

Art. 2.o Desautorizar las bibliotecas, clubs, centros, etc., que encubran bajo estas denominaciones su desacato a las autoridades reconocidas en las circunscripciones.

Art. 3.o Dar pase de estas resoluciones a todos los comités seccionales, para que intimen a sus afiliados que se encuentren en la doble situación de afiliados a la Unión Cívica Radical y dirigentes o adherentes a entidades desautorizadas, para que en el término de quince días retiren su adhesión de esos centros y se ratifiquen de su adhesión al partido, bajo apercibimiento de ser eliminados sin más trámites de los registros de la U. C. R. de las circunscripciones respectivas, los que así no lo hicieren.

La presente resolución empezará a contarse desde el día 1.o de mayo y se refiere a los adherentes de la séptima sección, los que podrán ratificar su adhesión en este comité, Gazcón 651, todos los miércoles, de 21 a 23 horas.

CIRCUNSCRIPCION 15.a

Resoluciones de la comisión directiva

El comité de la circunscripción 15.a (San Bernardo), celebrará mañana una asamblea general extraordinaria de adherentes a la que quedan invitados todos los correligionarios de la parroquia, y en la que se tratará el asunto relacionado con la actitud asumida por algunos legisladores radicales en las últimas sesiones de la Cámara de Diputados.

Concejo Deliberante

LA SESION DE HOY

De acuerdo a lo resuelto por el Concejo Deliberante, la sesión de hoy se destinará exclusivamente a la interpelación en el asunto de los hornos incineradores de basuras.

El secretario de Obras Públicas doctor Veronelli, concurrirá a la sesión.

BIBLIOGRAFÍA

LIBROS, FOLLETOS Y REVISTAS

Recibimos las siguientes publicaciones:

"Electra", semanario cinematográfico, año I, número 8, 29 de abril de 1921; Círculo social General San Martín, año III, número 65, abril 15 de 1921; Ayuda Mutua, órgano de la Sociedad Cooperativa de la Capital, año I, número 1, abril 30 de 1921; Nuestra Causa, año II, número 22, abril de 1921; Proyecto de estadística de farmacia, por Juan F. Norrié; La Gaceta Noel, año II, número 9, febrero de 1921; Irlanda, por Raimundo Wilmart; Asociación Patriótica Española, ejercicio vigésimo quinto, 1920-1921; Memoria leída el 30 de abril de 1921; Yodran, año VI, números 201 y 202, 3 y 20 de abril de 1921; Consejos Industriales mixtos, publicados por la oficina de publicaciones de la Asociación del Trabajo; Monitor de las sociedades anónimas y patentes de invención, abril de 1921, año XVIII, número 186; Revista de la Cámara de Comercio Argentino en España, año II, número 13, marzo de 1921; Cámara Sindical de Comercio Memoria y balance correspondiente al ejercicio 1920-21; El Monitor de la Salud, año VII, número 109, 25 de abril de 1921; Dirección General de Minas del Ministerio de Agricultura, boletines números 2, 13, 24 y 25; Anales del Ministerio de Agricultura de la Nación, estudios geológicos e hidrogeológicos, tomo XIV, número 5; España, revista político-literario, año VII, número 79, mayo de 1921; Revista de Santó Domingo, año III, número 26, Nueva York, marzo de 1921; Revista telegráfica, publicación mensual, año IX, número 103, marzo de 1921; Lateinamerika Berlín, marzo 1921; Liga de Sociedades de la Cruz Roja, tomo II, números 4 y 5, enero y febrero de 1921; Revista Antropológica, año XXX, números 9 y 10, septiembre y octubre de 1920; Motociclismo, año IX, número 98, abril de 1921; Teatro Nacional, "Calle cortada", de Miguel F. Oses y Augusto Garrido, número 147, año VI, abril de 1917; La Cal, Córdoba, abril de 1921, año I, número 4; Colegio Nacional Manuel Belgrano, memoria del curso escolar de 1920.

Exposición Internacional de Lechería

Su próxima inauguración

En el local de Palermo de la Sociedad Rural Argentina, se hacen grandes preparativos para la celebración de la Exposición Internacional de Lechería que será inaugurada el 8 del corriente mes.

Las construcciones destinadas a la exhibición de maquinarias y productos de la industria lechera, se encuentran ya casi terminadas; sólo faltan completarlas con algunos detalles que quedarán listos entre mañana y pasado.

Los jurados que han de clasificar y adjudicar los premios fijados en el programa del torneo, iniciarán sus tareas el 6 del corriente por la mañana.

Mientras dure la exposición, en algunas instalaciones se elaborará a la vista del público manteca y se fabricará al mismo tiempo quesos y otros productos de lechería, lo que no dejará de ser interesante para los que visiten tan importante exposición.

Cruz Roja Argentina

Comité de damas

La comisión del alto comercio de Buenos Aires, ha dirigido una nota al Comité de Damas de la Cruz Roja, pidiéndole quiera designar una comisión de cuarenta señoras, para que coloquen las medallas que dicha comisión del Comercio ha resuelto entregar al cuerpo de Bomberos de la Capital, por su brillante actuación en el incendio de las Catalinas. A este acto, asistirá el señor presidente de la Nación, intendente y varias personalidades.

La Cruz Roja a aceptado, resolviendo enviar seis señoras, en representación del Comité Central, e invitar a la comisión directiva de escuelas y presidentas y vices de los subcomités de la Capital.

Los médicos últimamente nombrados inspectores de escuelas, son:

Inspector general, doctor José Marcos Pérez; doctor Benigno González Troncoso, escuelas 1, 5 y 10; doctor Raúl Vicira, escuelas 2. 3. 4 y 16; doctora Angela Cassotto, escuelas 7, 11 y 15; doctor Bartolomé Castañeda, escuelas 6, 8 y 12; doctor Manuel Luis Pérez, escuelas 9, 13 y 14.

Comisión directora de escuelas: Presidenta, Andrea L. de Duggan; vice-presidenta 1.a, Elisa Albarracín de Sarmiento; vice presidenta 2.a, Carmen S. Pandelfini; secretaria, María L. de Vega, pro secretaria, M. Empina de Elías; tesorera, Carmen Ria Mollard; pro tesorera, María A. Poblet de Leunda; Vocales: doctora Angela Cassotto, Lola Uriburu, doctora María Teresa Martínez Viso, M. Luisa B. de Alori Salas, Grabiela L. de Zimmehmann, María C. Perotti, Rosa P. de Elizalde.

Dentro de esta lista, se han repartido las tareas de las cinco subcomisiones internas del Hogar de Enfermeras.

ESTADO DEL TIEMPO

Continúa el buen tiempo en toda la República.

Prevalecen vientos del rumbo Norte.

La temperatura ha subido en todas partes excepto en el Oeste del Chubut, donde ha bajado de 1 a 3 grados. En el sudoeste de Buenos Aires y La Pampa ha subido de 5 a 11 grados.

Hoy se halla una presión muy baja en el extremo Sud y un área de presión alta en la costa de Brasil. Está bajando la presión en todo el país y especialmente en las provincias del centro y Oeste donde ha bajado de a 6 mm.

Las probabilidades del estado del tiempo hasta las 20 de mañana, son las siguientes:

En general: Buen tiempo con temperaturas más altas en las provincias y en descenso en los territorios del Sud.

Bueno, temperatura en ascenso en el Norte, en provincia de Buenos Aires y Pampa Central; bueno, temperatura en ascenso, en Santa Fe, Entre Ríos, Corrientes, Santiago y Norte de Córdoba, Mendoza, San Luis y Sud de Córdoba, Catamarca, La Rioja y San Juan, Jujuy, aSlta y Tucumán; bueno, temperatura en descenso; Santa Cruz y Chubut, faltan telegramas.

Agencia de LA EPOCA en Montevideo

Por avisos, suscripciones y ejemplares sueltos, dirigirse a

25 DE MAYO 371

TELEFONICA URUGUAYA 2896 CENTRAL

D. Emilio Soaje

† Ayer, en Córdoba

CORDOBA, mayo 2 — Después de una rápida enfermedad, falleció en la tarde de ayer el ex diputado a la legislatura de la provincia don Emilio Soaje.

El extinto era un miembro destacado del radicalismo.

Fué vicepresidente del Comité de la Capital y delegado al comité y convención de la provincia.

Su muerte ha sido muy lamentada en todos los círculos políticos.

El Comité de la Capital dictó un decreto de honores, designándose a don Julio Carri Pérez para que haga uso de la palabra en el acto del sepelio a verificarse esta tarde.

Notas policiales

AGRESION A LA AUTORIDAD

Tres personas lesionadas

Con motivo de que por la calle Alsina en dirección a Pozos, circulaba ayer un grupo de individuos con varias mujeres, que con sus gritos alteraban el orden, el agente de la sección 6a. Simesio Ortega de facción en la esquina de Alsina y Pozos, les ordenó guardaran la debida compostura.

Como los bochincheros, haciendo caso omiso de la prevención policial continuaran en forma desordenada, el agente les dió orden de detención, que fué desacatada por aquéllos, quienes agredieron al agente, intentando despojarlo de su revólver y bastón.

Como en esos momentos transitara por las inmediaciones José Vázquez Pérez, corrió al lugar del hecho con el propósito de cooperar a la defensa del agente. Este que pudo desasirse momentáneamente de sus agresores, consiguió desenfundar su revólver, hizo tres disparos hacia atrás, hiriendo a José Gandolfi en la región abdominal, a María Daglio en la pierna derecha y a Vázquez Pérez también en la pierna.

Los dos primeros formaban parte de la patota agresora, siendo grave el estado de Gandolfi; a las detonaciones concurrió el comisario Domínguez de la 6.a, quien hizo trasladar al Rawson a Gandolfi y Vázquez Pérez, deteniendo a la vez preventivamente al agente Ortega.

Los demás componentes de la pandilla consiguieron fugarse.

ENTRE MARINEROS

Hombre muerto de una puñalada

Por cuestiones de carácter privado y a raíz de una discusión sostenida entre Romualdo Díaz, argentino, soltero, fogonero, de 26 años y Marcelino Correas, también argentino, soltero, de 27 años, marinero, el primero armado de un cuchillo, hirió de una puñalada en el vientre al último.

Intervino de inmediato el subcomisario Villagra y auxiliar Romariz de la 24, deteniendo al victimario y haciendo conducir al herido al hospital Rawson, donde falleció al practicársele la primera cura.

Se ha dado cuenta del hecho al juez doctor Luna Olmos.

CONTRA LA PROPIEDAD

Zelmira C. de Caride, denunció en la 19.a, que de su domicilio Santa Fe 2140, le han substraído 5 anillos que estima en 4.000 pesos.

—En la 29, se encuentra detenido el individuo de malos antecedentes Carlos O. De Sacomo, quien está acusado de haber hurtado a José Guglialmella la suma de 400 pesos.

PERIODISMO

"NUESTRA AMERICA"

Esta interesante publicación acaba de entrar en su tercer año de labor. Durante su breve existencia ha conquistado un merecido prestigio. Los nobles propósitos que inspiraran la fundación de "Nuestra América", concretados en un fuerte anhelo de acercamiento intelectual de los pueblos latino-americanos, se han cumplido con el aplauso general.

El último número de la simpática revista, trae el siguiente sumario:

La Redacción, Un año más; Saúl de Navarro (brasileño), El Brasil en la esfera del pensamiento; Fed. Enríquez y Carvajal (dominicano), Poesías; B. González Arrili (argentino), El degollador de Dios; Miguel Rasch Isla (colombiano, José Eustasio Rivera; M. Aliaga Rueda (argentina), Inefable; G. R. Martínez Márquez (cubano), La comedia de la vida; A. Andrade Coello (ecuatoriano), La crítica en el Ecuador; Luis Carlos (brasileño), Friso helénico; J. M. González Mendoza (mejicano), Sketches Luis Velazco Aragón (peruano), Estudios literarios; J. B. Jaramilla Meza (colombiano), Psiquis; Domingo Villalba (dominicano), Estética cristiana; J. M. Blázquez de Pedro (en Panamá), Poesías; José Oller (panameño), Padre nuestro, amor; Javier de Viana, Un despertar.

"THE RIVER PLATE AMERICAN"

El No. 117, volúmen III, de esta publicación, que ha llegado a nuestra mesa de redacción, trae abundante y selecto material informativo y literario.

DOS DE MAYO

Se cumplen hoy ciento trece años de la fecha en el que el pueblo español en un gesto heroico se levantó en armas contra el poder de sus invasores.

El sacrificio de Madrid no fué estéril. Extendido rápidamente a toda la península, se convirtió en un formidable movimiento popular contra los usurpadores, que dió a la historia páginas tan gloriosas como las de Gerona, Zaragoza y Bailén.

El 2 de mayo es, pues, para España una de las grandes fechas, que al recordarla con cariño simboliza la gratitud de aquel pueblo a los caídos en la gloriosa jornada.

La colectividad española en nuestro país celebrará la fausta fecha con diversos actos a realizarse en el día.

El Club Español ofrecerá esta noche en su local social una recepción extraordinaria celebrando la efemérides. El entusiasmo reinante permite anticipar el éxito de la fiesta.

En el teatro Victoria se realizará hoy, a las 21 horas, la velada artística que patrocina el Centro Región Leonesa conmemorando el 2 de mayo.

Intervendrá en el acto la compañía Astort-Isbert, que actúa en el Victoria, poniendo en escena el paso de comedia de los hermanos Alvarez Quintero, "A la luz de la luna", la comedia de los mismos autotres "Ramo de locura" y la comedia de don Jacinto Benaventet, "El marido de su viuda".

Se ejecutarán el Himno Nacional Argentino y la Marcha Real Española, y la señora Mercedes Díaz cantará varias canciones de su repertorio.

"EL DIARIO ESPAÑOL"

En ocasión del aniversario del 2 de mayo, nuestro colega "El Diario Español" ha editado un número extraordinario.

La portada es artística y simbólica, y en cuanto a su material literario y gráfico es interesante.

HOGAR GALLEGO

En conmemoración de la gloriosa efemérides del 2 de mayo, esta asociación acordó patrocinar un acto público al cual ha invitado a sus asociados y a toda la colectividad española.

Dicho acto consistirá en una manifestación que ha de realizarse hoy a las 21 horas, siendo el punto de reunión la plaza de Congreso (monumento de los dos congresos).

Formada la columna, compuesta por los asociados y las diversas secciones artísticas de esta asociación, se pondrá en marcha para saludar a la prensa argentina y española.

¡A MI ESPAÑA!

Respetuoso tributo a mi buen amigo de siempre el doctor Carlos Malagarriga y al caballero don Manuel Durán.

Me han preguntado muchos ¡Patria, hermosa!
el por qué, en esa fecha memorable
llamada "Dos de Mayo", enmudecida
permaneció mi Musa, sin cantarte.
A contestarles voy, como merecen
y como el pobre bardo solo sabe:

. . . . . .

"No te cantó mi Musa", porque es vieja
y su lira no suena lo bastante
para entonar un himno sacrosanto
al pueblo de Daoiz, Ruiz y Velarde.
"No te cantó", porque en aquesta tierra
donde todos los hombres son iguales
y a un siglo y doce años, de aquel día
en que la independencia conquistarte
supo tu gleba, siempre valerosa,
prefiriendo morir a doblegarse,
los que somos hidalgos de abolengo
no queremos buscarte enemistades.
"No te cantó", porque hay en el gran Libro
de la Historia del Mundo, unos anales
que ocupan muchas páginas escritas
con oro puro y sangre,
colores que en tu enseña venerandа
ostentas como emblema de Titanes.
"No te cantó", porque hay otras mil fechas
que debieran también remontarse,
y, sin embargo, o muchos las ignoran,
o las olvidan los ilustres vates
que aguzando su ingenio, a los torneos
acuden, según dicen, por... cantarte
y ver si así, consiguen como "premio"...
unos pesos ganarse.
"No te cantó mi Musa", ¡Patria mía!
porque ella es muy pequeña y Tú muy Grande,
y, en fin, "no te cantó", porque tu nombre
no ha de hacerla ¡jamás! ser trabante.

. . . . . .

"¡Tu historia!" Ya la sabe el Orbe entero,
De uno al otro confín, tus capitanes
nobles, aventureros y quijotes,
tantos lauros supieron conquistarte,
que si a los mares fuesen arrojados
se secaban los mares.
"¡Lo que de tí se diga!" ya lo han dicho
empleando del verso hasta el romance,
otros bardos, que son como hijos tuyos
el orgullo de todas las Edades,
desde la de Oro, con Felipe Cuarto
a la de Alfonso Trece, el rey magnate.

. . . . . .

¡Entonces!.. ¿Para qué cansar mi musa,
si es musa plañidera, de sochambre,
que sólo repetir puede lo mismo
o cantando decir vulgaridades?...

. . . . . .

¡Oh, no, no quiero Patria bella!
que me tomen por uno de esos "tales"
que manejan el bombo y los platillos
creyendo que así logran ensalzarte.

. . . . . .

Yo tu bendito nombre, aquí en el pecho
lo grabé desde niño, y a los Manes
de aquellos que te dieron tanta Gloria,
al oirlos nombrar, repito "¡Salve!"

. . . . . .

Para qué decir más ¡Patria querida!
si es un "Gloria" inmortal y eres tan "Grande".

Z. Ruiz de Albornoz.

2 de mayo 1921.

Folletín de LA EPOCA (1)

La Liga de las Naciones y la Asamblea de Ginebra

Por DANIEL ANTOKOLETZ

(Síntesis de las conferencias dadas en la Facultad de Derecho y Ciencias Sociales, por el profesor suplente doctor Daniel Antokoletz).

PRIMERA PARTE

Los precursores: el ideal de la paz a través de los siglos—

1) La Liga de las Naciones no es sino un capítulo de la lucha eterna entre el ideal de la paz y la realidad de la guerra. A pesar de las frecuentes guerras, la humanidad ha cultivado desde los tiempos más remotos el ideal de la paz como una aspiración suprema.

2) Los pueblos antiguos conservaban el recuerdo de una Edad de Oro, en que los hombres vivían en perfecta armonía y no conocían el azote de la guerra; leyenda que los griegos y romanos simbolizaban en el mito de Saturno. Platón imaginó la Atlántida, isla cuyos reyes habían formado una confederación para vivir en paz. Crates de Tebas describió la Besacia, donde reinaba también una eterna paz.

3) Los Profetas Isaías, Micheas y Oseas soñaron con la paz perpetua. La misma Roma guerrera, tuvo su César Probus que preconizó el desarme, lo que le costó la vida.

4) El Cristianismo nació como doctrina esencialmente pacifista: "No hay hebreos ni griegos, ni esclavos ni libres, ni hombres ni mujeres: todos sois hermanos en Jesucristo", dijo. Para San Agustín la paz y fraternidad universal son el ideal supremo del Cristianismo. Sin embargo, y a pesar de la benéfica influencia ejercida por la iglesia con su paz de Dios, tregua de Dios, mediaciones y arbitrajes, no ha podido mantenerse en su pureza primitiva. De ahí las órdenes monásticas militares y las guerras religiosas que registra la historia.

5) El ideal de la paz permanente ha preocupado a muchos estadistas, filósofos y escritores, dando lugar a una serie de proyectos más o menos realizables. Hubo iniciativas oficiales e iniciativas privadas.

a) Entre los proyectos "oficiales", unos fracasaron, otros prosperaron. Conviene recordar entre los esfuerzos hechos por los hombres de gobierno para asegurar una paz duradera, los siguientes: En 1461, el ministro Antonio Marirú presentó al rey Podibrad de Bohemia, un proyecto para constituir un solo Estado cristiano, dotado de un Congreso permanente con sede en Basilea; proyecto de constituir una "república cristiana" que en 1662 Sully atribuyó a Enrique IV de Francia; moción de Volney de 1790 en la Asamblea de la Revolución Francesa, para que ésta declare que todo el género humano forma una sola sociedad que tiene como finalidad la paz; declaración de la Santa Alianza de 1815 de que defendería la religión, la justicia y la paz; tratados de unión, liga y confederación de tendencia pacifista, firmados en los congresos americanos de Panamá (1828) y Lima (1848-1864); proyectos de desarme auspiciados sucesivamente por Alejandro I de Rusia en 1816, por Luis Felipe de Francia en 1831, por Napoleón III de Francia en 1863, y por Nicolás II de Rusia en 1895-1898; esfuerzos realizados por las dos Conferencias de la Paz de La Haya de 1899 y 1907 en favor del arbitraje y de la reglamentación de la guerra; carácter pacifista de las cuatro Conferencias Panamericanas de 1890-1901-1906 y 1910; iniciativa del Congreso de los Estados Unidos de América, en 1910, para llegar a un desarme convencional; planes de paz de Wilson-Bryan de 1913, por medio de comisiones internacionales de encuesta; los "14 puntos" del presidente Wilson, en su mensaje de 8 de enero de 1918; la Liga de las Naciones de 28 de junio de 1919.

b) Entre los proyectos privados se puede citar los siguientes: Proyecto de paz perpetua, por medio de una "liga europea", publicado por el abate Saint-Pierre en 1713-1716 y 1729; proyecto de paz perpetua por medio de una "confederación europea", escrito por J. J. Rousseau en 1761; proyecto de paz perpetuo, por medio de un "tribunal" arbitral y una "dieta" europeos, dado a publicidad por Jeremías Bentham en 1786 y 1789; proyecto de paz perpetua, por medio de un "congreso europeo" y una "liga de naciones", concebido por Manuel Kant en 1795; proyectos de paz perpetua, por medio de una "federación europea", escritos por Fichte en 1796 y por Schelling en 1800; proyecto de paz perpetua, por medio de un "estado único", publicado por Sartorius en 1837, y por Pécqueur en 1842; proyecto de paz perpetua, por medio de una "confederación" dotada de un "congreso" permanente, dado a publicidad por P. R. Marchand en 1842; proyecto de paz perpetua, por medio de un "gobierno internacional" compuesto de los poderes legislativo, ejecutivo y judicial, concebido por J. Lorimer, en 1877; proyecto de paz perpetua, por medio de un "tribunal internacional" y un "consejo europeo", publicado por Bluntschli en 1878-1881; proyecto de paz estable, por medio de una "confederación jurídica" entre las naciones, a base de una asamblea legislativa y una conferencia periódica, publicado por Pascual Fiore en 1900; ensayo de organización jurídica del mundo, por medio de un "parlamento" internacional, "tribunales" internacionales, y "fuerzas públicas" internacionales, publicado por S. Tcheou-Wei en 1917; y otros proyectos análogos.

c) Entre los campeones de la paz permanente, deben mencionarse también las sociedades pacifistas, cuyo número se ha multiplicado en el siglo XIX. La primera Sociedad de la Paz surgió en 1815 en los Estados Unidos de América; el sistema se propagó rápidamente. Una estadística de 1897 arrojó la cantidad de 54 sociedades pacifistas en América y 40 en Europa. Con el mismo objeto se organizaron conferencias interparlamentarias, que tuvieron ocho reuniones de 1889 a 1904.

En 1874, una liga internacional de paz y libertad, reunida en Ginebra, propuso el equilibrio entre las nacionalidades y la formación de una confederación bajo el nombre de Estados Unidos de Europa.

6) Los proyectos de paz perpetua pueden clasificarse en varios grupos:

a) Unas buscaron la solución del problema en la confederación de los Estados, quienes abdicarían una parte de su soberanía para someterse, en materia de guerra y de paz, a la decisión de un super-estado.

b) Otros querían dejar a cada estado su soberanía actual, y solamente formar entre ellas una liga o alianza tendiente a la conservación de la paz. c) Otros creían que no habría paz duradera, mientras el mundo esté organizado en Estados independientes y soberanos, y que solamente la unión de todos los Estados en uno, daría la solución que se busca.

En los proyectos de paz perpetua se habla de la creación de organismos internacionales: Senado europeo, Consejo, Asamblea general, Asamblea de plenipotenciarios, Poder legislativo supremo, Dieta europea, Conferencia europea, Tribunal internacional. Algunos preconizan la implantación de los tres poderes del Estado internacional; otros piden solamente un poder ejecutivo o un poder judicial. En cuanto a la sanción, unos piden la coerción material de los confederados o aliados contra el Estado que se alzare en armas; otros, como Bentham por ejemplo, indica como sanción la opinión pública; otros, como Fiore, combinan ambos sistemas.

7) Los proyectos de paz perpetua quedaron al estado de quimera. Faltábales el apoyo de los gobiernos. De los sistemas preconizados, solamente el de Kant, que pedía una Liga Universal de Estados soberanos, hubiera sido admisible. La formación de un super-estado choca con el sentimiento nacionalista de los pueblos. Mucho más inadmisible es la constitución de un estado único.

De las iniciativas gubernamentales, algunas tuvieron éxito. Los congresos hispano-americanos de 1826 y 1848-1864 lograron firmar tratados; pero éstos no recibieron la ratificación de los Estados representados salvo excepción. La idea de la reducción de los armamentos chocó en las conferencias de La Haya con la oposición de algunos gobiernos imperialistas; pero el arbitraje hizo algunos progresos. Las Conferencias Panamericanas abolieron la conquista y se ocuparon del arbitraje. La fórmula Bryan sobre comisiones de investigación no llegó a convertirse en un tratado universal, pero dió origen a una serie de tratados bilaterales, pudiendo incluirse entre ellos el tratado argentino-chileno conocido por A. B. C. Finalmente, las ideas de Wilson condujeron a la Liga de las Naciones, que se incluyó en los Tratados de Paz con Alemania, Austria, Hungría y Turquía.

(Continuará).

CRONICA DEPORTIVA

FOOTBALL

Asociación Amateurs de Football

LOS PARTIDOS DE AYER

SAN LORENZO
v.
ESTUDIANTIL PORTEÑO

En el campeonato de primera división se midieron ayer tarde estos cuadros en la cancha del primero ante una concurrencia muy numerosa.

El match resultó muy reñido y trabajado, pues un avance de uno era contestado por otro del contrario.

Ambas vallas peligraron por ratos, teniendo las defensas que emplearse a fondo para rechazar los ataques de los delanteros contrarios.

En la primera parte de juego que resultó muy bonita, ninguno de los cuadros consiguió abrir el score a su favor.

Iniciado el segundo período, se creyó que tendría las mismas características que el anterior, pues cada avance era contestado por otro del contrario.

Cuando se llevaban jugados 32 minutos, Sintas, al recibir un pase de Carmen, anota con un fuerte tiro el goal de triunfo para San Lorenzo.

Los cuadros formaron de la siguiente manera:

San Lorenzo de Almagro: C. Blanco; P. Omar y L. Gaddi; A. Coll, L. Vaccaro y J. Terso; A. Urso, A. Sintas, R. Calvo, A. Larmen y M. Lima.

Estudiantil Porteño: C. Cancia; J. Locatti y L. Colombo; E. Matozzi, M. Giacchino y P. Martínez; J. Falibene, A. Martín, M. Hiller, A. Pellacini y L. Gianella.

El score final fué:

San Lorenzo	1
Estudiantil Porteño	0

TIGRE v. RIVER PLATE

En el Tigre, cancha del primero, se jugó ayer tarde ante numerosa concurrencia este encuentro por el campeonato de primera división.

El mal estado de la cancha no permitió desarrollar buen juego. No obstante, el cuadro local actuó con gran entusiasmo, llegando en algunos momentos a presionar sobre sus rivales. Se notaron algunas jugadas reñidas que fueron largamente aplaudidas por la concurrencia.

Durante la primera parte de juego por más que se empeñaron los componentes de ambos cuadros, ninguno consiguió abrir el score a su favor.

No bien se inició el segundo período, los locales atacaron más que sus rivales, dando abundante trabajo a la defensa de River Plata para rechazar sus avances y evitar la caída de su valla.

Cuando faltaban cinco minutos para terminar el partido, Suria dirige un fuerte tiro que Libera alcanza a detener, pero la pelota se le escurre de las manos, circunstancia que aprovecha Castro para marcar el goal de triunfo para Tigre.

Los cuadros estaban así formados:

Tigre: J. Berardi; H. Serengui y C. Vitale; N. Otter, J. M. Dattas y H. Osuna; A. Heisinger, J. Sansinena, P. Bolde, R. Suria y O. Castro.

River Plate: L. Libera; P. Choperena y J. Giudice; R. Taramaso, C. García y H. Simmons; A. Medone, N. Lucarelli, T. Galansino, R. Pérez y G. Alzúa.

El resultado final fué el siguiente:

Tigre	1
River Plate	0

ESTUDIANTES v. QUILMES

Este encuentro jugado ayer tarde en la cancha que posee el primero en Palermo, resultó muy reñido y equilibrado en la primera parte de juego.

No sucedió lo mismo en el segundo período en que el cuadro visitante ejerció un dominio completo sobre su rival y si no consiguió el triunfo se debe a la buena defensa local.

En la primera parte de juego, cuando se llevaban jugados 30 minutos, Mirassou anota el único goal de la tarde a favor de los locales.

En el segundo tiempo los visitantes en el afán de descontar la ventaja atacaron de inmediato, pero la defensa local desbarató todas las jugadas.

Los cuadros estaban así constituídos:

Estudiantes: H. Muschietti; A. Bortegaray y J. van Kamenade; P. Goñi, J. Pacheco y L. Lagarde; E. Arrichuloaga, A. Pensi, C. Anziloqui, S. Mirássou y V. van Kamenade.

Quilmes: A. Guffanti; J. Relid y A. Lanata; J. Magnini, E. Vivaldo y R. Cairo; D. Denda, H. Brown, E. Cabana, P. Lucio y T. Tremari.

El score final fué:

Estudiantes	1
Quilmes	0

RACING v. GIMNASIA Y ESGRIMA DE LA PLATA

Ante numerosa concurrencia se jugó ayer tarde en la cancha que posee el segundo en La Plata este encuentro por el campeonato de primera división.

El match resultó en parte muy reñido y equilibrado. No obstante el equipo visitante atacó más que su rival, llegando en algunos momentos a dominarlo.

Iniciado el juego, éste se mantuvo durante los primeros minutos en el centro de la cancha. Luego se notaron varios avances de ambos líneas delanteras que eran bien rechazadas por las defensas contrarias.

Cuando se llevaban jugados 18 minutos, Marcovecchio anotó con un fuerte tiro el primer tanto para Racing.

A los 30 minutos Ochoa, con un bonito tiro anota el segundo tanto para su cuadro.

Cuatro minutos más tarde Zavaleta marca el tercero y último tanto para los visitantes.

Durante la segunda parte de juego, por más que se empeñaron los componentes de ambos cuadros, ninguno consiguió marcar un nuevo tanto a su favor.

Los cuadros estaban así formados:

Racing: M. Croce; R. Castagnola y A. Reyes; J. Ricitelli, N. Granolini y J. Ungharetti; N. Perinetti, P. Ochoa, A. Zavaleta, J. Hospital y A. Marcovecchio.

Gimnasia y Esgrima de La Plata: E. Fernández; H. Sancet y J. Iglesias; R. Naón, R. Felices e I. Bulla; M. Curell, J. Iturrería, I. Zoroza, R. Bacchi y M. R. Palenzona.

El resultado final fué:

Racing	3
G. y E. de La Plata	0

ATLANTA v. MITRE

En la cancha que el Club River Plate posee en Dársena Sur, se jugó ayer tarde este match por el campeonato de la división superior.

El match resultó muy reñido y equilibrdao, abundando las jugadas bonitas que fueron largamente aplaudidas por la numerosa concurrencia que rodeaba el field.

A los cinco minutos de iniciado el juego Laiolo al recibir un pase de Sixto marca con un fuerte tiro el primer tanto para Atlanta.

Quince minutos más tarde, Berra después de esquivar a varios contrarios hace un pase a Valente quien con un violento tiro bajo anota el goal de empate.

Cuando se llevaban jugados 40 minutos Sixto se corre por el centro de la cancha y ya cerca del arco contrario hace un pase a Laiolo quien dirige un fuerte tiro que López rechaza muy bien, pero la pelota cae cerca del arco de Mitre, originándose un entrevero al que pone fin Sixto marcando el segundo tanto para Atlanta.

Durante el segundo período por más que se empeñaron los componentes de ambos cuadros el score no fué modificado.

Los cuadros estaban así formados:

Atlanta: J. J. Medicci; R. Valentini y R. Somaruga; S. Medicci, S. Pardo y L. Célico; N. Iriarte, A. Sixto, J. Laiolo, E. Sarupo y M. Cesari.

General Mitre: C. López; N. Insúa y E. Monti; O. Bertolini, J. E. Carbone y L. Roldán; A. Berra, L. Acosta, A. Valente, C. Jiménez y C. Onzari.

El resultado final fué el siguiente:

Atlanta	2
Mitre	1

VELEZ SARSFIELD v. LANUS

Este encuentro jugado ayer tarde ante numerosa concurrencia en la cancha que posee el primero en Villa Luro, resultó bastante movido, notándose algunas jugadas bonitas.

Durante la primera parte de juego los locales consiguieron un tanto a su favor marcado por Carreras a los 19 minutos.

En el segundo período el cuadro de Vélez Sársfield consiguió dos nuevos goals anotados a los 8 y 38 minutos por intermedio de Bassadone.

Los cuadros formaron así:

Vélez Sársfield: A. Caballero; J. Forrester y S. Puntis; J. Fontana, J. L. Boffi y M. Fontana; J. Bru, H. Bassadone, S. Carreras, A. Sobrino y M. R. Martínez.

Lanús: J. D. Bagnera; H. Salustio y A. Perri; C. Pérez, V. Bonadeo y R. Nouche; F. Blanati, P. Raggi, C. Saccarello, L. Danielli y M. Ainzuain.

El score final fué como sigue:

Vélez Sársfield	3
Lanús	0

BANFIELD v. SPORTIVO BUENOS AIRES

En Bánfield, cancha del primero, se jugó ayer tarde ante regular concurrencia este encuentro por el campeonato de primera división.

El match careció por completo de interés, dado el dominio ejercido por el cuadro local.

Los locales consiguieron tres goals a su favor contra cero, marcados por R. López a los 15 minutos del primer tiempo, Bottacci y A. López a los 29 y 37 minutos del segundo período.

Los equipos estaban así formados:

Bánfield: M. Massullo; A. Saint Angelo y A. Brameri; J. Aragú, P. Cermich y A. Frumento; R. y A. López, N. Bottacci, B. Pambrún y A. Campi.

Sportivo Buenos Aires: D. Zarevich; P. Hamelick y G. Sommón; C. Gathi, A. Corvetto y P. Bartolucci; J. Evaristo, S. Medina, O. Abbatángelo, G. Calvo y S. Alvarez.

El score fué como sigue:

Bánfield	3
Sportivo Buenos Aires	0

SPORTIVO DE ALMAGRO
v.
PLATENSE

Ante regular concurrencia se jugó ayer tarde en el Parque Centenario este encuentro de la división superior.

El match careció por completo de interés, pues el cuadro de Platense, por la deserción de sus antiguos componentes tuvo que ser integrado con jugadores de divisiones inferiores.

Los primeros minutos de juego resultaron muy reñidos, pero poco a poco el equipo de Sportivo Almagro se fué situando en la ofensiva.

A los 35 minutos, Goicochea al tomar un penal por hands de Millán dentro del área peligrosa, anota el primer tanto para Sportivo Almagro.

Durante el segundo período el cuadro de Sportivo Almagro consiguió dos nuevos tantos a su favor, marcados por C. Adet y F. Pisa a los 10 y 30 minutos, respectivamente.

Los cuadros estuvieron así constituídos:

Sportivo de Almagro: A. Régoli; E. Vieyra y A. Querol; H. Recanatini, E. Goicochea y B. Perazo; A. Rodríguez, T. Gabelich, F. Pisa, C. Adet y J. Adet.

Platense: P. Franzino; L. Millán y C. Ferrari; A. Argañaraz, H. Moyano y P. Baserga; J. Blaggi, J. Lolato, V. Gallo, E. Curti y J. Gambarutta.

El resultado final fué como sigue:

Sportivo de Almagro	3
Platense	0

DEFENSORES DE BELGRANO v. SAN ISIDRO

Este match jugado ayer tarde ante numerosa concurrencia en la cancha que el Club Platense posee en Núñez careció por completo de interés, notándose tan sólo una que otra jugada bonita.

A los pocos minutos de iniciado el juego los locales se situaron en la ofensiva y cuando se llevaban jugados 20 minutos, Caldas al recibir un pase de Botta anota el primer tanto para Defensores de Belgrano.

Los primeros quince minutos del segundo período resultaron muy equilibrados, notándose buenas jugadas por ambas partes.

Cuando se llevaban jugados 35 minutos, Botta con un fuerte tiro marca el segundo tanto para su cuadro.

Minutos más tarde terminó el match.

Los cuadros estaban así formados:

Defensores de Belgrano: P. Jacachurry; C. Muzio y A. Simonetti; M. Acattini, A. Pasquale y E. Celedón; J. Rodríguez, G. Caldas, C. Giulidori, E. Botta y L. Bertolini.

San Isidro: C. T. Wilson; G. S. Pérez y A. Reparaz; J. C. Cilley, P. Copalvo y F. Caramés; J. Obarrio, C. Miceli, R. Varela, J. Giovannini y F. García.

El score fué:

Defensores de Belgrano	2
San Isidro	0

INDEPENDIENTE v. F. C. OESTE

Este encuentro que debían disputar estos cuadros en Avellaneda, cancha del primero, no se realizó por haberse presentado el cuadro de F. C. Oeste con cinco jugadores titulares y por haber cedido los puntos reglamentarios.

TIRO

TIRO FEDERAL ARGENTINO

En virtud de no haberse podido realizar, ayer por la tarde, en el stand de Palermo, el concurso que estaba anunciado, la junta directiva ha resuelto que éste se efectúe el próximo jueves 5 de mayo, de 8.30 a 11.30 y de 13 a 16.30 horas.

Con este motivo, se previene a los señores tiradores que dicho día se efectuarán las dos últimas pruebas de selección a fin de designar el equipo de titulares y suplentes, que concurrirá a Rosario a disputar el campeonato de la Copa Nacional de fusil que se celebrará el día 27 de este mes.

También se podrán tirar las pruebas especiales de "tirador selecto", "maestro tirador" y "tirador distinguido".

BOX

BOXING CLUB DE BUENOS AIRES

En la última asamblea realizada por los socios de este club, se eligió la nueva comisión directiva la que ha quedado así formada:

Presidente, Félix Bunge; vicepresidente 1.o, Guillermo Martínez Guerrero; vicepresidente 2.o, Jaime Carbonell; secretario, R. Pérez Aubone; tesorero, Alfredo A. Zoppi; inspector general, Horacio Lavalle; vocales, Pedro Nazar Anchorena, Alfredo U. Fernández, César Peña, Juan Fitz Simón, Eduardo E. Shaw, Francisco Costa az, Enrique Lavalle, Juan C. Giribone Cañás, José I. Dowling, Vicente Degregory, Antonio Fernández Urtubey, Julio L. Peña, Alejandro Herosa, Raúl A. Chilibroste, Juan Jaime Dhers, Raúl Almeida, Arturo A. Bullrich, Constancio Vigil (hijo).

GOLF

GOLF CLUB ARGENTINO

En los links que este club posee en la estación Golf, se disputó ayer la copa Cazón, concurso a 18 hoyos, con handicap, con el resultado siguiente:

R. S. Trillia, 47, 46, 93, 16, 77; R. E. Jiménez, 43, 42, 85, 7, 78; F. van Peborgh, 43, 44, 87, 8, 79; E. O'Farrell, 43, 43, 86, 7, 79; R. M. Paz, 46, 52, 98, 18, 80; R. H. Roberts, 44, 46, 90, 10, 80; E. de Alvear, 48, 43, 91, 10, 81; R. A. Mihanovich, 39, 46, 85, 4, 81; L. T. Serstevens, 45, 40, 85, 4, 81; J. M. Ahumada (hijo), 45, 45, 90, 8, 82; R. E. Cranwell, 45, 49, 94, 12, 82; W. F. Graham, 43, 43, 86, 4, 82; A. H. Gibson, 50, 41, 91, 8, 3; R. G. Begg, 43, 46, 89, 6, 83; J. Malbrán, 43, 46, 89, 6, 83; C. G. Dodds, 45, 43, 88, 4, 84; R. N. Mackenzie, 51, 45, 96, 10, 86; S. W. Lewis, 42, 50, 92, 6, 86; F. Mc. Ewen, 50, 49, 99, 12, 87; B. R. Chantrill, 47, 55, 102, 15, 87; E. B. Gibson, 50, 49, 99, 10, 89.

SAN ISIDRO GOLF CLUB

Con numerosa concurrencia de aficionados se disputó ayer en los links que este club posee en San Isidro la copa mensual de mayo, en las categorías individual y mixed foursomes.

CLUB SAN ANDRES

Numerosos inscriptos tomaron parte en el premio Handicap Mensual, disputado ayer en los links que esta institución posee en San Andrés.

ATLETISMO

CLUB DE GIMNASIA Y ESGRIMA

En el Campo de Deportes que esta institución posee en Palermo, tendrá lugar el domingo 8 del corriente una fiesta atlética con motivo de la apertura de la temporada deportiva del corriente año, en la que participará un buen número de aficionados en la diversas pruebas que oportunamente se darán a publicidad.

A esta fiesta podrán concurrir los asociados y sus familias.

CLUB DE GIMNASIA Y ESGRIMA DE ROSARIO

Habiendo resuelto la comisión directiva de esta institución realizar su primer torneo atlético postergado en marzo, durante los días 25 y 26 de mayo, con la autorización de la Federación Atlética Argentina, se ha resuelto anular el registro anterior de inscripciones para los que quisieran retirarlas y abrir un nuevo registro, al que quedarán incorporadas de hecho las inscripciones que no fueran retiradas hasta el 15 de mayo, y las nuevas que se hicieran hasta esa fecha.

Se han suprimido del programa primitivo, los saltos sin impulso, como una forma de dar tiempo al desarrollo del programa, ya que en la fecha indicada las horas de luz son menores que en marzo. El programa ha quedado en definitiva así: Carreras llanas de 100, 200, 400, 800, 1500, 3000, 5000 y 10.000 me-

YACHTING

YACHT CLUB ARGENTINO

En el triángulo oficial de este club se disputaron ayer cuatro series de regatas para embarcaciones a vela, con el resultado siguiente:

Primera serie, por "rating", para yates de las clases internacionales de 12, 10 y 8 metros. Premios: al primero medalla de oro, al segundo medalla de plata.

Primero: "Alachie", timoneado por Antonio L. Lanusse, salió a las 14 h. 37 s.; llegó a las 15 h. 53 m. 27 s.; recargo, 15 minutos, 5 segundos; tiempo real empleado, una hora 53 minutos y 27 segundos. Tiempo corrido, 2 horas 8 minutos 32 segundos.

Segundo "Mouchette", timoneado por Juan E. Wolden; salió a las 14 h. 5 s.; llegó a las 15 h. 59 m. 52 segundos; recargo, 15 minutos 5 segundos; tiempo real empleado, una hora 59 minutos 52 segundos. Tiempo corregido, 2 horas 14 minutos 57 segundos.

Tercero: "Chela", timoneado por Juan J. Sére; salió a las 14 h. 14 m.; llegó a las 16 h. 15 m. 28 s.; sin recargo. Tiempo real empleado y corregido, 2 horas 15 minutos 33 segundos.

Cuarto: "Endrick", timoneado por el doctor Luis Sauze; salió a las 14 h. 6 s.; llegó a las 16 h. 21 m. 52 s. sin recargo. Tiempo real empleado y corregido, 2 horas 21 minutos 52 segundos.

Segunda serie; por "handicap" para todo yate del club. Premios: al primero medalla de oro, al segundo medalla de plata, al tercero medalla de bronce.

Primero: "Martha", timoneado por Juan Ch. Sieburger; salió a las 14 h. 9 m. 25 s.; llegó a las 16 h. 20 m. 4 s.; recargo, 39 minutos, 3 1|2 segundos; tiempo real empleado, 2 horas 10 minutos 4 segundos. Tiempo corregido, 2 horas 49 minutos y 7 1|2 segundos.

Segundo, "Recluta", timoneado por Juan R. Lanusse; salió a las 14 h. 10 m. 47 s.; llegó a las 16 h. 20 m. 59 s.; recargo, 45 minutos 35 segundos; tiempo real empleado, 2 horas 10 minutos 59 segundos. Tiempo corregido, 2 horas 56 minutos 14 segundos.

Tercero "Chajá", timoneado por el ingeniero Enrique V. Godoy, salió a las 14 h. 10 m. 40 s.; llegó a las 16 h. 30 m. 28 s.; ercargo 39 minutos 1|2 segundos; tiempo real empleado 2 horas 20 minutos 28 segundos.

Cuarto: "Edelweiss", timoneado por Eugenio P. Mataldi, salió a las 14 h. 12 m. 40 s.; llegó a las 16 h. 41 m. 13 s.; recargo 56 minutos 19 segundos; tiempo real empleado, 2 horas 31 minutos 13 segundos. Tiempo corrido, 3 horas 37 minutos 32 segundos.

Tercera serie: para todo yate de la clase "dublin bay one desing" inscripto en el club. Premios: al ganador medalla de oro.

Primero: "Hortensio", timoneado por R. Rodríguez de la Torre, salió a las 14 h. 20 m. 35 s.; llegó a las 16 h. 54 m: 35 s.; recargo de 25 minutos 53 segundos; tiempo real empleado 2 horas 34 minutos 35 segundos. Tiempo corrido, 3 horas 28 segundos.

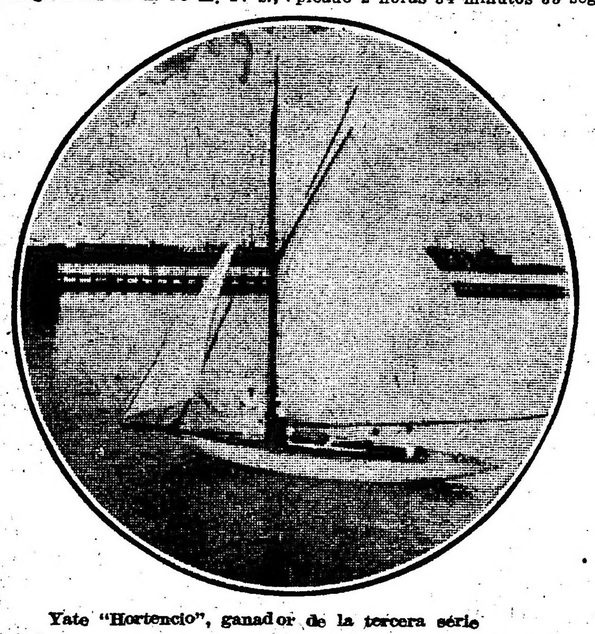

Yate "Hortencio", ganador de la tercera série

Segundo: "Racha", timoneado por Federico Sundblad, salió a las 14 h. 20 m. 40 s.; llegó a las 17 h. 2 m. 25 s.; recargo 25 minutos 53 segundos; tiempo real empleado, 2 horas 42 minutos 25 segundos. Tiempo corrido, 3 horas 8 minutos 18 segundos.

En la cuarta serie, se adjudicó el triunfo el yate "Macá", timoneado por el doctor Andrés C. Lemoine, que salió a las 14 h. 20 m. 17 s.; llegó a las 17 h. 17 m. 17 s.; recargo 17 minutos 9 segundos; tiempo real empleado, 2 horas 57 minutos 17 s.; tiempo corrido, 3 horas 16 minutos 16 segundos.

El yate "Polaris" abandonó la prueba.

Actúo de oficial de día, D. L. M. Lascano.

CLUB NÁUTICO SAN ISIDRO

Ayer se disputó en el triángulo oficial de este club una regata para embarcaciones a vela por la copa Piccardo, la que resultó muy interesante.

Los resultados generales de esta prueba son los siguientes:

Primero el Céfiro, timoneado por D. E. Vizcaya, salió a las 12 [illegible]42, llegó a las 15.12.30, tiempo corregido 3 h. 04 m. 30 s.; segundo el Margarita, timoneado por D. Bonet, salió a las 12.25.35, llegó a las 15.09.55, tiempo corregido 3 h. 06 m.; tercero el Timbó, timoneado por D. I. S. Pepper, salió a las 12.26.05, llegó a las 15.25.50, tiempo corregido, 3 h. 17 m. 50 s.; cuarto el Tala, timoneado por D. P. Buck, salió a las 12.26.08, llegó a las 15.36.50, tiempo corregido 3 h. 17 m. 50 s.; quinto el Junco, timoneado por D. J. M. Zenis, salió a las 12.25.50, llegó a las 15.29.15, tiempo corregido 3 h. 19 m. 15 s.; sexto el Alamo, timoneado por D. C. Frers, salió a las 12.26.05, llegó a las 15.34.10, tiempo corregido 3 h. 26 m. 10 s.

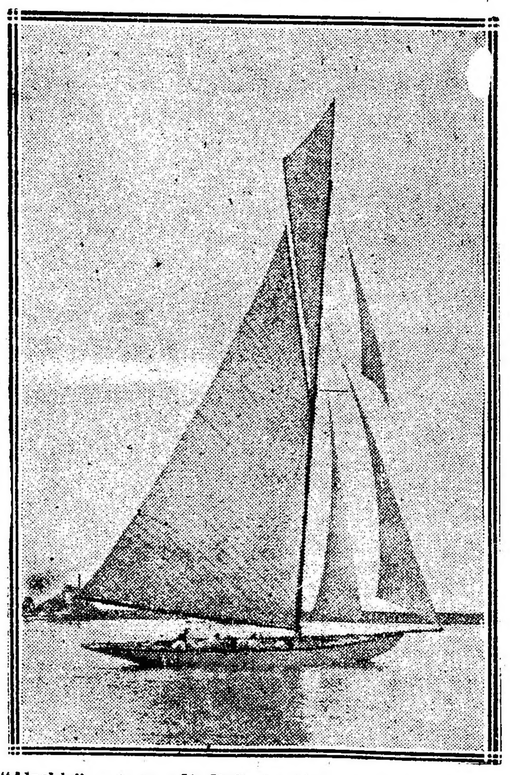

El "Alachie" que se adjudicó el triunfo en la primera serie

LAS LANAS NO VALEN NADA
por esta RAZÓN FUNDAMENTAL,

la Casa Argentina de Artículos Nacionales de FERNANDO SANJURJO LIQUIDA ACTUALMENTE una inmensa cantidad de paños, casimires, gabardinas, cheviots, sargas, franelas, mantas, ponchos, rebozos y frazadas. :: :: ::

REGALO SIN PRECEDENTES

10 MIL FRAZADAS de pura lana, de una plaza, color gris a..... $ 5.90

12 MIL CORTES DE TRAJES de tres metros en ricos casimires de lana, colores surtidos, al precio de los tres metros..... $ 9.50

Hay, además, a precios sensacionales, cortes de trajes, sobretodos y pantalones, y también cortes para vestidos de señora. Conviene que aprovechen cuanto antes esta verdadera y única

OCASION

ALSINA 1000 - FERNANDO SANJURJO - ALSINA 1000

Unico importador del exquisito aceite de olivas CONDAL

tros; de vallas, 110 y 200 metros; de postas: 400, 1000 y 1600 metros (200-200-400-800); saltos: con garrocha, triple, alto y largo con impulso; lanzamiento: bala, jabalina, disco y martillo.

Los reglamentos serán los mismos de la primera fecha.

Las inscripciones pueden hacerse directamente en Rosario, o en Buenos Aires a nombre del delegado, señor Luis Carlini, Rivadavia 886, de 18.30 a 20 horas todos los días. Boletas de inscripciones e informes pueden solicitarse en los mismos lugares.

CICLISMO

FEDERACION CICLISTA ARGENTINA

Copa de las Naciones

Organizada por la Federación Ciclista Argentina, se llevó a cabo ayer por la mañana, en una extensión de 1.000 metros, sobre la recta que existe frente al Hipódromo Argentino, la importante prueba ciclista denominada Copa de las Naciones.

Esta interesante prueba es disputada por nacionalidades, entre los corredores que poseen licencia de la Federación Ciclista Argentina, y viene realizándose con buen éxito desde el año 1913, fecha en que la Revista Automóvil y Sports, hizo donación a la institución directriz del ciclismo en el país, en carácter de Challange permanente, de una hermosa copa que da la denominación a la carrera.

En la prueba realizadaa yer, que no desmereció en nada a las efectuadas los años anteriores, estuvieron representadas las siguientes nacionalidades: España, Italia, Arabia y Argentina, no pudiendo tomar parte Holanda por haberse pinchado un neumático de su máquina a su representante Jorge W. Hopmarne, en el instante de la partida.

De acuerdo con las reglamentaciones de la prueba disputáronse previamente las eliminaciones, en las nacionalidades en que había más de un corredor inscripto, para pasar a la final el respectivo vencedor.

La serie España fué la primera en largarse e intervinieron en ella: Amaro Rodríguez, Alejandro Zapico y Fulgencio Parga, clasificándose 1.o en una forma relativamente fácil Zapico, 2.o Rodríguez y 3.o Parga.

Cinco minutos después dióse la señal de partida a la serie Argentina, en la que participaron Eugenio R. Gret, Juan Illescas, Antonio Sechi y Claudio Agosteo, venciendo Sechi sobre Gret, 3.o figuró Agosteo y 4.o Illescas.

La serie Italia fué disputada entre Antonio Malvassi y Eduardo Cobbi y fué ganada por Malvassi.

Después del descanso reglamentario, alistáronse para la final Zapico de España, Malvassi de Italia, Asem E. Tarbuch de Arabia y Sechi de Argentina.

Entablóse una reñida lucha entre éstos competidores, logrando adjudicarse la victoria en una forma admirable el representante de la Argentina, Antonio Sechi, con una máquina de ventaja sobre Tarbuch que representaba a Arabia, quien en un meritorio esfuerzo batió en los últimos metros a Malvassi que se clasificó tercero y cuarto figuró Zapico.

Con el triunfo obtenido ayer, la Argentina figura por tercera vez en el Challenge Copa de las Naciones, siguiéndole Francia y España, ambas con dos victorias cada una.

La comisión de carreras, que actuó con toda corrección estuvo así formada: jueces de partida, señores Angel Monetti y Joaquín Ferrando y de llegada, señores Vicente Auterio y Luis Carlini, siendo secundados por numerosos ciclistas y motociclistas.

Provincia de Buenos Aires

DE LA PLATA

MITIN RADICAL DE PROTESTA

En la plaza San Martín se llevó a cabo el sábado a las 17 horas el mitin de protesta que el partido radical había organizado contra la actitud del gobernador Crotto.

La reunión asumió grandes proporciones y a la hora anunciada hablaron los señores Arturo Pedemonte, Arturo A. Petel, Natalio R. Firpo y Juan B. Machado.

Todos ellos se refirieron a la reciente actitud del gobernante de la provincia que desconoce los principios del partido que lo hizo su candidato en los comicios en que resultó electo y defrauda las aspiraciones del electorado que le concedió su voto.

Hicieron los oradores otras consideraciones de actualidad, siendo muy aplaudidos.

La reunión terminó entre manifestaciones entusiastas, con vivas al presidente Yrigoyen y a la Unión Cívica Radical.

CONSEJO ESCOLAR

Hoy lunes se dará comienzo al pago del personal docente, de 9.30 a 11.30 y de 13.30 a 16. Los pagos se efectuarán hasta el jueves inclusive.

FACULTAD DE DERECHO

La asamblea de profesores, egresados y alumnos ha sido convocada para el 18 del mes próximo para elegir vicedecano, delegado titular y suplente al consejo escolar, dos consejeros académicos titulares y seis suplentes.

Deberá considerar también la renuncia presentada por el decano doctor Benito Nazar Anchorena.

FACULTAD DE CIENCIAS FISICAS Y MATEMATICAS

Exámenes

Se avisa a los alumnos de esta Facultad que mañana lunes 2 se reune la mesa XV para tomar exámenes previos y voluntarios de saneamientos urbanos y rurales, puertos marítimos y fluviales, y el miércoles 4 para navegación interior.

ENLACES

El 14 del corriente será consagrado en la Capital Federal el enlace de la señorita Dionisia García con el señor Eduardo Almeida.

Actuarán como padrinos de la ceremonia religiosa, que se realizará en la capilla del Carmen, la señora Fortunata Peralta de Almeida, madre del novio y el señor Adolfo G. Luro.

En el acto civil serán testigos por parte de la novia los doctores Diógenes de Urquiza y Adolfo J. Luro (hijo) y por parte del novio los señores José Antonio Durañona y Fausto Goñi.

Con el mayor lucimiento fué consagrado anoche a las 21, en la iglesia de San Ponciano, la boda de la señorita Rosa Esther Roselli con el doctor Juan Dubarry.

En el templo se hallaba congregada una numerosa concurrencia invitada a presenciar la boda.

Terminada la ceremonia el señor Francisco Roselli y su esposa Rosa Roselli ofrecieron en su domicilio una recepción que alcanzó brillantes contornos sociales.

De General Arenales

Escolares — Otras noticias

GENERAL ARENALES, mayo 2— La dirección general de escuelas ha designado maestras para este distrito a las distinguidas educacionistas señoritas Catalina Acuña y Clorinda Piccolini para la escuela No. 1, y a las señoritas Celia Anzoategui y Ana Lassallete para la escuela número 3.

Con la designación de este nuevo personal y el envío de muebles y útiles escolares recibidos últimamente, queda asegurada aquí la marcha regular de la educación primaria.

—Ha sido designado auxiliar de la oficina de correos de ésta, el señor Alfredo Sarrugeri.

—Para ésa, nuestro distinguido correligionario señor Martín Orlate.

—Reina buen tiempo.

De Bahía Blanca

Deuda de pavimentación — En el despacho del intendente se reunieron los poseedores de títulos.

BAHIA BLANCA, mayo 2. — Se reunieron en el despacho del intendente municipal los poseedores de títulos de la deuda de pavimentación o representantes de éstos, convocados a fin de cambiar ideas sobre la mejor forma de solventar esa deuda por parte de la municipalidad.

Asistieron a la reunión el señor Carlos Blessin, por el Banco Aleman, J. Houdriet, Pablo Rives, un representante del Banco Anglo Sud Americano, señor Camilo Trapaglia, por el Banco Provincia, Otto Gardé y Décimo Cantarelli.

El intendente doctor Espeche, que presidió la reunión, formuló las proposiciones que fueron aceptadas después de una amplia discusión.

Los asistentes a la reunión aprobaron las proposiciones del intendente, que fueron: aceptar el rescate, a la par, de los títulos actuales por otros nuevos amortizables al 1 o|o acumulativo, en 32 años, con el 7 o|o de interés anual y el pago de los intereses atrasados, desde la fecha del vencimiento de los títulos, con los fondos depositados en el Banco de la Provincia, así como de todos los cupones que fueron presentados al cobro.

De Bragado

Juegos de azar

BRAGADO, marzo 2.—Actualmente en O'Brien, pueblo de este partido, funciona una especie de romería sin permiso municipal, en la cual se infringe la ley de juegos, pues todos los que allí funcionan son prohibidos.

El comisario saliente, señor Rey, había ordenado al subcomisario Viera no permitiera su funcionamiento, pero éste ha hecho camo omiso de las órdenes de sus superiores y de las ordenanzas municipales al respecto.

De Rauch

Inspector de escuelas

RAUCH, mayo 2. — Llegó a ésta el martes último en jira de inspección el señor Marcos M. Blanco, inspector seccional. Habiendo recorrido en compañía del secretario escolar señor Vega, las escuelas del distrito, y de cuya visita trae la mejor impresión.

De Tres Arroyos

En el Centro Español

TRES ARROYOS, mayo 2. — Lucidas proporciones asumió el baile realizado en el aristocrático Centro Español ofrecido a las familias de sus asociados en conmemoración de la histórica epopeya del 2 de mayo.

Estuvieron representados los prestigiosos apellidos de Tempone, Tarducci, Canal, Blanco, Hosman, Diodati, Alzola, Carpinetti, San Román, Alonso, Carrera, Romeo, Taboada, Romano, Vila, Martínez, Dalonzo, Gutiérrez, Machiarena, Madero, Leguizamón, Alvarez, Canal, Gonzalo, Pérez, Oldano, Brugna, Detrán, Fernández, Otero, Gutiérrez, González, Llamosas, Pedrosa, Benavídez, Mendiburu, Amat, Passerini y otros.

De El Palomar

Edilicias — Escolares — Otras

EL PALOMAR, mayo 2 — Dado el progreso que día a día se nota en esta Villa, el vecindario vería con agrado que se llevará a cabo el empedrado; por lo menos en la calle provincial que hace tiempo se habla, lo mismo que la instalación del alumbrado del que también carece.

—En general se demuestran muy satisfechos padres y maestros, con la actividad desplegada por la inspectora de escuelas señora de Maldonado obteniendo de la superioridad lo necesario para las escuelas de todo el partido de Morón; como útiles y varios nombramientos de maestras de grado; ahora se espera que los maestros habrán de secundar la obra de la señora inspectora.

Anoche llovió y refrescó el tiempo.

De Rojas

Traslado policial — El juego

ROJAS, mayo 2. — A raíz de los sucesos políticos bonaerenses, y sin causa para ello, el comisario local, señor Alfredo Altube, recibió órdenes de entregar la comisaría y bajar a La Plata.

—El juego de azar vuelve a recrudecer en el comité del caudillo conservador, donde el comisario sorprendió vez pasada a 40 tahures.

De Guaminí

Ecos de una votación

GUAMINI, mayo 2 — Causó excelente impresión entre los correligionarios el resultado de la votación favorable con motivo de las acusaciones insidiosas e infundadas de los opositores contra el ministro de Hacienda de la Nación, doctor Salaberry.

De San Fernando

Homenaje a un sacerdote

SAN FERNANDO, mayo 2. — El 24 de junio próximo se cumple el 25 aniversario de la designación del virtuoso sacerdote presb. don Maximino Pérez para desempeñar el cargo de cura párroco de esta ciudad.

Durante un cuarto de siglo el padre Pérez ha cumplido su augusta misión con tanto celo y abnegación, con tal austera moral y con tan empeñoso anhelo ha velado por los necesitados llevándoles el dulce consuelo de la caridad cristiana, que se ha hecho acreedor al respeto, a la estimación y al cariño de todo el vecindario.

Considerándolo así e interpretando esos sentimientos, reunidos un grupo de vecinos, resolvióse nombrar una comisión formada por los señores doctores M. A. Zavaleta, presidente; doctor Martín Jacobé, vice; Francisco Costa; tesorero, Gabriel V. Barbará, secretario; y doctor Tomás Cullen, doctor Miguel L. Jantus, ingeniero Guillermo White, Samuel Hale Pearson, doctor Miguel Angel Arana Zelis, cap. den avío Ismael Galíndez, Carlos F. Alcobendas, doctor Juan A. Alsina, doctor Ernesto Restelli, Alfredo Rodríguez, ingeniero Jorge Moreno, Estanislao Raver, Honorio J. Luque, Raimundo Bourdieu, Enrique Pechemiel, César Irigoyen, Enrique Buronne Risso, Nicolás Ambrosoni, Miguel Chafuen, Pedro Duhalde, Tomás Zamudio, Blas Queirolo, Horacio Marquesi, Oscar Novaro, Eulogio Labayru Iguelz, Nicolás Gaitán, Angel García, Juan Alsina, Manuel Mutio, Pedro Alberti, Rodolfo Podraski, José M. Galarza, como vocales, para organizar el justo homenaje que se tributará al distinguido sacerdote, celebrando dignamente sus bodas de plata con la iglesia de San Fernando.

Este homenaje, se ha resuelto consista en obras de reparación del templo, en una función religiosa que se celebrará en la fecha mencionado, y en un obsequio personal al padre Pérez acompañado de un pergamino firmado por las personas que lo deseen.

CRONICA SOCIAL

El jueves próximo se ausentarán para Europa, a bordo del "Gelria", la señora Manuela Casas de Achával y sus hijos Clemencia y Guillermo, la señora Justa Urquiza de Campos y sus hijas Justa, Haydée y María Cristina, el señor Jorge Oster y familia, la señora Celina Pearson de Piñeiro Sorondo y sus hijas, el señor Alfredo Hirsch y familia, la señora Inés Arana de Orcoyen y sus hijos.

* * *

Se ha formalizado el compromiso matrimonial de la señorita María Mercedes Madariaga con el señor Antonio Luis Aguirre.

* * *

Motivará una nota social de lucidos contornos, la boda de la señorita Martha Estela Livingston Salas, con el señor Pascual J. Haedo, que se efectuará esta tarde en casa de la familia de la novia, habiendo sido invitadas a presenciarla las relaciones de ambos contrayentes.

Serán padrinos la señora Estela Salas de Livingston, madre de la novia y el señor Pascual Haedo, padre del novio.

Del acto civil serán testigos por parte de la novia, el señor Mario Livingston y por el novio, el teniente de navío Pedro Floride Alsina.

Los nuevos esposos se ausentarán a Montevideo.

* * *

El miércoles 4 del actual a las 10 y 30, se rezará en la basílica de Nuestra Señora de la Merced, un funeral por el eterno descanso del doctor Arturo Reynal O'Connor, renovándose en la triste ceremonia el pesar causado por su deceso entre sus numerosas amistades.

* * *

En el Palace Theatre se realizará el próximo viernes una función a beneficio del asilo infantil del colegio de San Vicente de Paul.

Las localidades para esta función pueden solicitarse en la calle Posadas 1609, o por teléfono al número 4600, de Juncal.

Organizan esta fiesta las siguientes señoritas:

Clara y Dolores Anchorena Cobo, Estela y Adela Zuberbühler, María Luisa Salas, Mercedes Ocampo Paz, Elisa, Teodelina y Susana Bosch Alvear, Sofía Sara Madero, María Teresa e Inés Ayerza, Clara Ocampo Alvear, Elena Gramajo, Mercedes Dose, Sara Josefina Anchorena, Mercedes Isabel y Dolores Elortondo, Sofía Cranwell, Carmen Carballido, Josefina y Esther Cantilo, Mercedes Ortiz Basualdo, Mercedes Bosch Marín, Beatriz Gallardo, Elena Aldao Unzué, Isabel Pearson Quintana, Martha y Susana Rodríguez Alcorta, Adriana Harilaos, Clara Bullrich, Elena y Dora Méndez Cabral, Sara y Dolly Robirosa, Susana y Lola Larguía, María Salomé Lamarca e Inés Anchorena.

* * *

En su residencia de Vicente López, la señorita Enriqueta Villate recibirá mañana el saludo de sus amistades con motivo de su próximo enlace.

* * *

El R. P. Paso Viola bendecirá el 4 del corriente el enlace de la señorita Sara Luisa Maciel Costa con el doctor Horacio Brignardello, siendo padrinos la señora Celestina P. de Brignardello, madre del novio y el señor José Ignacio Maciel, padre de la novia.

Acompañará a los novios y padrinos el siguiente cortejo:

Mercedes C. de Maciel con Ignacio Maciel (hijo), María Luisa de Urban con Angel Maciel, América Maciel con Servando Quirós, Mercedes M. de Vera con Juan Vera, Ana Brignardello con Juan Vausolovich, María Angélica Maciel con Horacio Gernei, Servando Quirós con Carlos von der Becker, María Genoveva Vera con Oscar Diana.

En el matrimonio civil actuarán como testigos por parte de la novia, el coronel Servando Quirós, y por la del novio el señor Juan Vera Heredia.

La nueva pareja se ausentará para Santa Fe, por una temporada.

* * *

Comenzará hoy, según lo habíamos anunciado, la colecta a favor del Asilo de las Ancianas Pobres.

Organiza esta colecta la siguiente comisión:

Guillermina Bonorino de Insúa Dorrego, Carmen Davies de Pedezert, Matilde Zeballos, Sarah M. Roques, Sarah Palacios, Victoria Lynch de Pueyrredón, María Rivero de Llambías, Celina Soria Conde Cordero, Sara Legarreta de Aguirre Paz, Emilia Noel de Ramos Otero, Luisa Tarragona de Achával, Elena Tarragona de Shepherd, María Ana Elizalde de Benítez, Clara Luna de Blanco, Ana María Achával de Rodríguez, Elena Fernández Blanco de Irigoyen, Josefina T. de Martínez Rufino, Justina I. de Kussrous, Elida Bonorino de Alfonso, Ricarda Llosa de Lacroze, María Hortensia Alvarez de Tollo, Sofía Zavalía de Rawson, Margarita Sánchez de Salinas, Elena Muziera de Mascías, Rafaela Lezica Pont Vergés, Eloísa Correa Enciso de Bravo, Carmela Muñoz de Castañeda Vega, María Amalia Baraldo de Martínez Urquiza, Sara M. de Maffei, Ester Bunge de Smith, Delia Q. de Eguía, Elvira Basso de Onetto, Celina Piot de Rodríguez, Julia D. de Laborde, Urcina Ponce de Sandoval, Carolina Arana de Castilla, Helena Arana de Jallaguier, Rosario Maldonado de Benavídez, Leonor Alvarado de Cigorraga, Julia Páez de Carranza, Saré Esteves de Haase, Leonor Urquiola de Durán, Isabel Medrano de Ortega, Isabel Crespo de Rivadavia, Urbelina Tollo Cano de Carman, Rosa Muñoz de Aberatain Oro, Dolores Lynch de Casá, María Escalada de Alvarez, Virginia Matti de Moss, Mercedes Baraldo de Berón de Astrada, Estela S. de D'Amico, Celina W. de Becker, Elvira Gandulfo de Sousa, Lola Achával de Bilbao, Carmen Ramos Otero de Bavio, Deodora Castro Ruiz, Laura Cordiglia Lavalle de Bancalari, Margarita Battis de Roques, Olga Sienra Carranza de Cordiglia Lavalle, Elena Ramos Otero de Uribe, Cipriana H. de Amarante, Helena Battis de Roques, María Luisa G. de Pinedo, Dolores Corradi de Quiroga.

Señoritas: Ana Celia y María Zulema Roques, Tomasa Alem, Angélica Garrige, Rosario Luna, Esther Smith Bunge, María Carmen Pedezert, Olga Cordiglia Lavalle, Angela Ballesteros Blaye, María Justina Rawson, Josefina Rolón, Delfina Oliveira, Ana María Rodríguez Achával, María Elena Pont Lezica, Isabel y Sara Alais, Emilia Victoria y Elisa Bacio, Laura Benítez, Ana María Pavía, Elisa Urquiza, Nene Tollo, Sarah Rodríguez, Carolina Martínez, Carmen Cordero, Carmen Elina Vega, Isabel Rivadavia, Nélida Ortega, Eloísa Bravo, Celina Rodríguez, Nina Pereira, Virginia Ponce, Edelmira Casá, Manuela Roth Pereyra, María Esther Bravo, Celina Conde Cordero, Urbelina Tollo, María Esther Eguía, Lucía Pereyra, Carmelita Castañeda Vega, Julia Ballestero Blaye, Emilia Girondo, María Esther Pedezert, Beatriz Corvalán Silva, Susana Rodríguez, Ernestina Romero Pizarro, Julia y Sara Quiroga

* * *

La superiora general de las Hermanas Terciarias Franciscanas a la comisión de fiestas ha invitado para los cultos que se celebrarán con motivo del XXV aniversario del hallazgo y traslación a la capilla de San Idelfonso de la imagen del Corazón de María, que tuvo lugar el día 6 de Mayo de 1896.

El programa de cultos es el siguiente: los días 3, 4 y 5 del corriente, se rezará un triduo a las 16 y 30, con asistencia del señor gobernador eclesiástico monseñor Luis Duprat y el señor obispo auxiliar monseñor Francisco Alberti. Predicará el presbítero doctor Nicolás Fassolino.

Día 6, misa de comunión, por S. E. R. el señor nuncio apostólico monseñor Alberto de Torregrossa.

A las 10, misa solemne oficiada por los RR. PP. Franciscanos. El sermón estará a cargo del R. P. fray Gabriel Emilio Cuello.

El Santísimo quedará expuesto hasta las 16.30, en que se dará la bendición después de haber cantado un Tedeum en acción de gracias por haber sido nombrado protector del instituto el Excmo. cardenal Oreste Giorgi.

* * *

Esta tarde serán inhumados en el cementerio del Oeste los restos del señor Justo G. Elizalde, distinguido caballero que supo conquistar grandes consideraciones en los círculos de su actuación por sus especiales dotes de carácter y nobleza de procederes.

* * *

En la basílica de Nuestra Señora de la Merced tendrá lugar el 9 del corriente la consagración de la unión matrimonial de la señorita María Elena Guevara con el ingeniero Federico Guerrico.

Actuarán como padrinos la señora Angela P. de Saubidet, madre de la novia, y el señor Martín Guerrico, padre del novio.

Del matrimonio civil serán testigos, por parte de la novia, los señores Pedro Saubidet y Raúl Nicholson, y por la del novio los señores Antonio Malaver y Pedro Casal.

* * *

En el Salón Teatro, la señora Cándida Santa María de Maturana dará el 10 del corriente una audición poética.

En el programa figuran poesías de autores prestigiosos que le han valido en jiras por el interior de la República, los más sonados éxitos.

* * *

Con motivo de su reciente designación para el cargo de gerente de la Sociedad Rural Argentina, el señor Jorge A. Denaud será obsequiado el 6 del corriente con una comida por un grupo de amistades.

Firman las invitaciones que circulan, los caballeros siguientes:

Abel Bengolea, Vicente Montes, Adolfo Mujica, Eduardo Munilla, Saúl M. Escobar, Leonardo Pereyra Iraola, Carlos Galigniana Segura, Alberto E. Castex, Eduardo Bullrich, Luis Lamas, Carlos Duggan, José Manuel Llobet, marqués de Morra de Monterrocheta, Vicente R. Casares, Mariano Olaciregui, Avelino Gutiérrez, Alberto J. Vivot, Eugenio C. Noé, Manuel Sosa Ponce, J. Carlos Mercau, Pedro A. Vinent, Carlos Puig Coradino, Mariano A. Orgeira, Adolfo N. Casal, Atilio Tiscornia, Alfredo Miles, Miguel Ripa Elzaurdia, Carlos Olmi, Juan Carlos Planes, José Jorge Beristany, Petronio Escudero, Carlos A. Espina, Juan B. Mendy y Ludovico Loizaga.

* * *

Las señoritas Elisa Roca, Eloisa Novillo Agüero, Luisa Moyano, Adela Pagliari y María Angélica Argañaraz, organizan entre las que fueron amigas de la señorita Corina Sánchez Cires, un homenaje a su memoria, que consistirá en la colocación de una placa de bronce en el sepulcro que guarda sus restos.

* * *

El enlace de la señorita María Josefina Bence Pieres con el doctor Ernesto Restelli será consagrado el 7 del corriente.

Serán padrinos la señora María J. Pieres de Bence, madre de la novia, y el señor Alberto Restelli.

Del matrimonio civil serán testigos por parte de la desposada, los señores Samuel Bence Pieres y Alfredo E. del Valle, y por la del novio, los doctores Luis María Drago y César Viale.

* * *

En la basílica de Santo Domingo será bendecido el enlace de la señorita Enriqueta Villate Racedo con el señor José Vicente Fox, ceremonia que dará margen a una lucida reunión social.

Apadrinarán la unión la señora Eriqueta Martínez de Fox, madre del novio y el señor Adolfo Villate, padre de la novia.

Novios y padrinos entrarán al templo acompañados del cortejo siguiente: Desideria Racedo de Villate y Juan Carlos Fox, Lía Fox y Eduardo Fox, María Rosa Villate y Alfredo Fox, Florencia Cernadas de Fox y Roberto Fox, Martha Villate y Miguel Angel O'Farrell, Sara Salas y Alfonso Racedo, Esther Calderón y Adolfo Villate (hijo), Sara Villattte y Eduardo Villatte.

* * *

Con un espléndido baile en casa del señor Jerónimo Rocca y señora Sara de la Torre de Rocca, se festejó el enlace de la señorita Sara Rocca con el teniente de fragata señor Carlos Braida, asistiendo las numerosas relaciones de ambos contrayentes.

La fiesta tuvo un marco muy apropiado en la hermosa residencia del señor Rocca, cuyos amplios y elegantes salones habían sido objeto de una profusa decoración floral. En uno de los extremos del hall se había instalado la orquesta, que interpretó un escogido programa de piezas de baile hasta la madrugada, hora en que se retiraron los invitados.

En el comedor se sirvió un lunch, de acuerdo con un "menú" impreso en elegante cartulina.

La novia, cuyas naturales gracias cobraban mayor realce con su blanco atavío, ha reunido en su canastilla de boda, obsequios muy valiosos de sus parientes y amistades.

Los regalos podían admirarse en uno de los salones de la magnífica residencia y llamaban justamente la atención de la concurrencia.

* * *

Pasado mañana será bendecido el enlace de la señorita María Luisa Vignolo con el señor Alberto Vignolo, siendo padrinos de la boda la señora Juana C. Vignolo y el señor Francisco Vignolo.

Actuarán como testigos en el acto civil por parte de la novia el señor Antonio Copello y por parte del novio el señor Frann Mc. Carthy.

* * *

La señorita Esther García Molina ha formalizado su compromiso matrimonial con el doctor Saturnino Díaz Malaver.

* * *

Ha despertado gran interés en la colectividad española el baile que tendrá lugar esta noche en el Club Español organizada por la comisión directiva para festejar la fecha del 2 de mayo.

Se habilitarán tres salones para el baile y varias orquestas se alternarán en la ejecución de las piezas más en boga.

* * *

El 11 de mayo será consagrado el enlace de la señorita Catalina Cánopa, con el señor Salvador Jenaro.

* * *

—El 23 de junio próximo, será consagrado el enlace de la señorita Blanca Pereyra Algañaraz con el señor Juan Luis Nápoli, ambos extensamente vinculados en el seno de la sociedad platense.

* * *

Se efectuará mañana por la noche, en el teatro Nuevo, la función extraordinaria a beneficio de las obras que sostiene el Orfelinato Francés.

La compañía que dirige el señor Ernesto Vilches, que actúa en el mencionado teatro, pondrá en escena la comedia titulada "El corazón manda".

Además, al final del espectáculo, el señor Vilches recitará varias poesías y durante los intermedios ejecutará trozos selectos de música en el violín, el concertista Miramonte.

El precio de las entradas ha sido fijado en $ 40 los palcos avant-scene, $ 35 los bajos y balcón y $ 8 la platea. Las localidades pueden reservarse en casa de la señora de Pradére, Avenida Alvear 1793, de 10 a 12 y de 14 a 19.

Invita para esta fiesta la siguiente comisión:

Alejandrina M. de Walls, presidenta honoraria; María J. de Pradére, presidenta; Catalina C. de Cucullu, vicepresidenta; Adela W. de Tissone, secretaria; Angela J. de Homps, tesorera; Angela B. de Seré, protesorera; consejeras: Lucía V. de Menditegui, María D. de Posse, Balbina C. de Ramaugé, Luisa P. de Louit, Natalia Mandet, María B. de Guiraud, María B. de Fitte, Madelaine L. de Casaubón, María T. D. de Fitte, Elisa S. de Lacau; suplentas: Luisa R. de Conqueugniot, Lucía M. de López Alfaro, Margarita M. de Gil.

* * *

Organizada por la comisión de damas que preside la señora Estela Chevalier de Acevedo se realizará el 12 del corriente en el Palace Theatre una velada a beneficio del Jardín de Infantes que funciona en la Avenida Alvear 3315.

Patrocina esta fiesta la siguiente comisión de señoras:

Estela Chevalier de Acevedo, Ernestina Bullrich de Mosquera, Josefina Vedoya de Ocampo, Josefa Menéndez de Brown, María Laura Vedoya de Martínez de Hoz, Ernestina Bustos Morón de Mantilla, Alcira Quirno Costa de Bilbao, María Conde de García, María Luro de Crevallier, Elena Sansinena de Elizalde, Manuela Casas de Achával, Adela Napp de Lumb, Herminia Menéndez de Gómez Ernestina Mosquera de Lanús, Emma Chevalier de Gibson, Martha Real de Azúa de Ezcurra, Justa Montes de Oca de Varela, María Menéndez de Campos, Celina Pirovano de Zuberbühler, Victorina Curutchet de Guerrico, Amelia Drago de Mosquera y Carolina Frías de Rodríguez Larreta.

* * *

En el teatro Capitol tendrá lugar el próximo miércoles, 4 del corriente, a las 16, una velada interesante a beneficio del taller de costura que tienen a su cargo las Hijas de María de la parroquia de Balvanera, cuya comisión preside la señorita Alcira Cadelago.

Los números del programa estarán a cargo de los actores Ernesto Vilches y José Isbert; las cancionistas "Petite Meller" y Pierrette Fiori; Guido Appiani y la pareja de bailes de salón Castro Silva.

Las localidades para esta función pueden solicitarse en la calle Victoria 2512, o por teléfono al número 2311 de Mitre.

* * *

Pasado mañana será consagrado en la iglesia de Nuestra Señora de Balvanera el enlace de la señorita María T. Lasca con el señor Francisco J. Vera.

La ceremonia se realizará a las 21 siendo padrinos la señora Sofía Mansilla Vera y el señor Juan Lasca.

En el acto civil serán testigos el doctor Virgilio A. Lasca, por parte de la novia, y el ingeniero Ramón Vera, por parte del novio.

* * *

En la iglesia de Nuestra Señora de las Victorias será consagrado el 21 del corriente el enlace de la señorita María Angélica Gregoris con el señor Guilermo del Ponte

* * *

Fueron inhumados en el cementerio del Oeste los restos del señor Arturo Tudesco, cuyo fallecimiento acaecido a los 25 años de edad ha sido sinceramente lamentado

* * *

Ha sido formalizado el compromiso matrimonial de la señorita Olinda A. Mira con el señor Leopoldo Borghaus Barros.

* * *

Continúa enfermo el teniente coronel Enrique Gómez, agregado militar de la embajada argentina en España.

* * *

Ha quedado formalizado el compromiso matrimonial de la señorita Inés D. Ovidio con el señor Raúl R. M. Cabrera.

* * *

Mañana serán inhumados en el Cementerio del Oeste, previa misa de cuerpo presente en la iglesia de Santa Lucía, los restos de la señora Tomasa Noguera de Barcelona, cuyo fallecimiento ocurrido ayer ha sido sinceramente la mentado entre sus relaciones.

* * *

Más aliviada la señora Rosa Estrada de Silveyra.

—Mejor, el doctor Marcial V. Quiroga.

—Guarda cama, la señora Esther Rodríguez de la Torre de Alvarez de Toledo.

—Se encuentra mejor, el doctor Alfredo Martínez de Hoz.

—Se encuentra enfermo, el señor José Indart.

—Mejorada, la señora Elena Frías de White.

—Se encuentra enferma, la señorita Estela Monzón.

—La señora Matilde Pondal de Fuentes, que días pasados sufrió un accidente de automóvil, se encuentra ahora muy mejorada.

—Es satisfactorio el estado del señor Carlos Pereira Pintos, que fué sometido a una intervención quirúrgica.

—Mejorado, el señor Francisco Serantes (hijo).

—Continúa mejor, la señora Celia Sahores de Luro.

* * *

Han llegado.

De Montevideo, el señor Luis Piera.

—De Ascochinga, la señora Clemencia Padilla de Paz y su hija Celia.

—De Montevideo, el señor Drago Mitre.

—De su establecimiento de campo en estación Todd el doctor Osvaldo Piñero y su señora Leonor Stegmann.

—De Pehuajó, el señor Carlos Alberto Arias y sus hermanas María Elena e Inés.

—De San Fernando, el doctor Miguel Angel Arana y familia.

—De Lincoln, el doctor Máximo Castro.

—De Rauch, la señora Ernestina Laspiur de Egaña, sus hijas y las señoritas María Luisa y Carmen Orma.

—De su chacra en Ramos Mejía regresó la señora Aniceta Lagos de Gallo, acompañada de su familia.

—De Martínez, la señora Manuela Pereira de Lynch, su hija Celina y el doctor Antonio Lynch y familia.

—De Catriló, el señor Joaquín Migliori y familia.

Han partido:

Para Santiago del Estero, el doctor Manuel L. Frías.

—Para French, el señor Enrique Núñez Monasterio.

—Para La Falda, el doctor Alfredo Rojas Sánchez y su señora Susana Lagarde.

—Para Dolores, el señor Francisco Luro.

—Para Magdalena, el señor José María Miguens.

—Para su establecimiento de campo en Chapadmalal, el señor Miguel Alfredo Martínez de Hoz.

—Para Córdoba, el doctor Alfredo Rojas Sánchez y su señora Susana Lagarde.

—Para el mismo punto, el señor Manuel Bernal y señora.

THE ORIENTAL CARPET MANUFACTURERS Ltd.
CASA MATRIZ: SMIRNA
Fabricantes de alfombras de Smirna, Persia e India.
No anuncian liquidaciones, pero en su calidad de fabricantes han rebajado sus precios en forma tal que excluye toda competencia.
Antes de comprar visiten sus
SALONES DE VENTA
CALLAO 264

UNIVERSITARIAS

FACULTAD DE CIENCIAS EXACTAS, FISICAS Y NATURALES

Curso de matemáticas superiores

El doctor Rey Pastor inagurará su curso de matemáticas superiores en los primeros días del corriente mes.

Podrán concurrir a este curso los alumnos matriculados en la carrera del doctorado en matemáticas y además todas aquellas personas que lo deseen, de acuerdo con la ordenanza sobre extensión universitaria.

Resoluciones del consejo directivo

El consejo directivo en su última sesión adoptó entre otras las siguientes resoluciones:

—Comisionar a los consejeros ingenieros Domingo Selva y Nicolás Besio Moreno para que propongan la mejor forma de asociarse esta Facultad al homenaje que se proyecta rendir con motivo del primer centenario del nacimiento del general Mitre.

—Autorizar la inversión de mil pesos moneda nacional para contribuir a sufragar los gastos que se originen con motivo de los trabajos a efectuarse para el homenaje proyectado a la memória del ingeniero Otto Krause.

—Designar jefe de trabajos prácticos interino al señor Pedro V. Miranda.

—Designar jefe de trabajos prácticos interino de química biológica al doctor Raúl Wernicke.

—Pasar a estudio de la comisión de enseñanza los proyectos del consejero Besio Moreno sobre admisión de dos delegados estudiantiles en el consejo y sobre curso de cultura humana.

Exámenes de la época de mayo

Los exámenes de la época de mayo comenzarán el día 20 del corriente. Los alumnos que se encuentren en condiciones de presentarse a esos exámenes deberán hacerse anotar en la secretaría antes del día 10 del corriente mes.

Círculos y Sociedades

Select Social Club — Con este título ha quedado constituída en esta capital, una sociedad de cultura y recreo, nembrando una C. D. compuesta en la forma siguiente: Presidente, José Merino De Agulla; vice, Manuel Pazo; secretario, Francisco E. Sautullo; pro, Eduardo Carpenzano; tesorero, Manuel Mariño Calvo; pro, Modesto Vázquez; contador, José Palazzo; vocales: José M. Blanco, Hipólito Magariños, Francisco Viceconti, Vicente Villanueva, Jorge Aguilar y José Morales.

Círculo Social Echeverría. — Han quedado constituídas en la siguiente forma la C. D. y comisión revisora de cuentas de este círculo:

Comisión directa: Presidente, Miguel Beneventano; vice 1o., Sebastián Propato; vice 2o., Rafael Maradei; secretario general, R. Caputo; secretario 1o., V. Bloise; secretario 2o., O. Magnasco; secretario de actas, S. Bruglia; tesorero, S. Chorro; pro, D. Sassone; voles: J. Blanco, S. Martino, G. Oporto, L. Decory; suplentes: A. Bloise, C. Escobar, J. Arona.

Comisión revisora de cuentas: Presidente, José Galazzi; vocales: M. Negri, N. Caputo.

Comisión honoraria: Presidente, concejal Pedro Bidegain; vice, Alberto Poillton; vocales: Martín Uriz, Miguel Marzinelli, Luis La Blanca, Juan Alvariños, capitán Juan A. Echenagucia.

Federación Agraria residentes del distrito de la Estrada en Buenos Aires — Celebrará un grandioso festival artístico y baile en conmemoración del 5o. aniversario del monumento de Lagartones (Estrada) a total beneficio de la Caja Social, el sábado 21 de mayo en el elegante salón del Centro Almaceneros, calle Sáenz Peña 242, a las 21 horas en punto.

La parte escénica estará a cargo del aplaudido cuadro "Rosalía Castro", bajo la dirección del popular y primer actor regional señor Jesús Seijo, en el cual figuran las primeras actrices Teresa Veiras, Esperanza García y Carmen Seijo, y los actores Antonio Ruzo, Arturo Fernández Pesado, Guerra y Manuel Pérez.

Sociedad recreativa e instructiva "Hijos del Ayuntamiento de Cambre" — Esta sociedad anuncia un gran festival artístico y baile familiar a beneficio de la Caja Social, el sábado 7 de mayo a las 21 horas, en los elegantes salones del Círculo de Aragón, Tacuarí 253.

Sociedad Acacia. — La fiesta que esta sociedad debió realizar el sábado 30 de abril para celebrar la adopción de "Lowetones" y suspendida en homenaje al primero de mayo, se efectuará el miércoles 4 del actual, a las 21 horas, en el salón Germania, Alsina 2513, siendo válidas las invitaciones repartidas.

COMPRA DE ALHAJAS FINAS
SE PAGA TODO SU VALOR
JOYERIA "MIGNON" ESMERALDA 416
U. T. 1755 Rivadavia

ARTE · TEATROS · CINEMATOGRAFIA

La Quiroga en España

...poco retrasados recibimos al... periódicos sevillanos que ha... de la actuación de la compañía ...milia Quiroga en el teatro Llorens, ...aquella capital.

...obre "Fruta picada", de García ...oso, dice un colega:

...Comedia sencilla y sin escabrosi... pródiga en situaciones cómi... que aprovecharon lucidamente ...n su mucha gracia Herminia Man... y José Olarra, así como Ana ...meodo y Nicolás Fregues.

...n la parte seria de la comedia, ...mila Quiroga, como siempre, dió ... extraordinario a su papel, ga...ndo en justicia los muchos aplau... que se le tributaron."

...Sobre "El rosal de las ruinas", se ...presa así "La Unión":

"No es esta obra de las que pue...den causar emoción en el público, porque falta en ella lo que pudiéramos llamar fuerza dramática y efecto artístico, privativo y consubstancial del teatro.

...Es "El rosal de las ruinas", como ...califica su autor, muy acertadamente, un poema en el que abundan la galanura y la armonía del verso.

Los artistas que lo representaron tuvieron que reducir sus facultades, contenidas por los estrechos límites de la obra, más para leída que para representada.

Sólo en algunos momentos hay energía de acción en las escenas, y así poco pudieron hacer los notables artistas de la compañía argentina para dar de nuevo la altísima prueba de su valer con que nos regalaron en la función inaugural y en el estreno de anteanoche."

"El Liberal", haciendo crónica de "En familia", emite este juicio:

"Estamos por decir que, hasta ahora, del teatro argentino no "queda" en nosotros más que el drama de Martínez Cuitiño "La fuerza ciega" y lo que llevamos visto del malogrado Florencio Sánchez, que, aunque uruguayo, hizo con preferencia el teatro en la República del Plata, llevando de ella a la escena, ambiente y personajes."

Un debut afortunado

En el Esmeralda, ante una sala desbordante, hizo su presentación la bailarina y cancionista española Amalia Molina, que venía precedida de encomiásticos juicios europeos. Y en verdad que todos esos juicios han tenido entre nosotros una confirmación plena.

La señorita Molina ejecuta sus danzas, exentas de exotismo y artificio, con una naturalidad inimitable. Sabe dar la medida exacta del ritmo y llegar hasta el público que la observa sin rebuscamientos académicos.

Es una bailarina española de verdad que hace sentir hondamente a fuerza de sencillez y arte.

Y si como bailarina se ha impuesto, no puede decirse menos en lo que se refiere a sus coplas. Con una voz de no muy extenso registro, pero que sabe manejar con arte, comenta la expresión exacta de las canciones, a las que da vida e interés.

El público la aclamó ruidosamente y ha de seguir haciéndolo, pues su triunfo ha sido completo y definitivo.

RHODINE USINES DU RHONE

ÚNICA ASPIRINA PURA

Remedio ideal contra: RESFRIOS, DOLORES de CABEZA, GRIPPE, FIEBRES, DOLORES de MUELAS, REUMA, JAQUECAS, etc. RHOFEINE (Rhodine con Cafeína) produce los mismos efectos que la RHODINE y es recomienda como tónico nervioso

VENTA LIBRE EN TODAS LAS FARMACIAS

EXIJA ESTA MARCA

RHODINE

BUENOS AIRES

Compañía MUIÑO - ALIPPI

A las 18 y a las 22: La Isla de Don Quijote

A las 21 y a las 23: PANORAMA NACIONAL

Platea, $ 1 por sección

TEATRO OPERA

VITTONE - POMAR

A las 18 y a las 23: EL DESCONOCIDO

A las 21 PALOMAS Y GAVILANES

A las 22: El Circo Arenas

Platea, $ 1.20 sección

::ARGENTINO::

Compañía Parravicini

Temporada 1921

A las 21: Cartas Viejas

Sindicato Trefist

Platea, $ 2.50

Caja de Sanidad y Beneficencia Municipal de Santa Fe

PREMIO MAYOR . $ 25.000 — Precio del quinto . . $ 1

Precio del billete „ 5 — Comisión a los agentes 15 o/o

Por informes y billetes, dirigirse a la administración de la Caja.

HORTA Y CIA.

FABRICA DE MEDALLAS

GRABADOS. ORFEBRERIA

Y FUNDICION ARTISTICA.

BMÉ MITRE 744 B. AIRES.

PIDAN NUESTROS CATALOGOS.

OBESIDAD

Vientre caído, embarazo, dilatación de estómago. Riñón móvil, y operados en general. Modelos especiales para la reducción de las caderas muy pronunciadas. Es un error comprar una faja desconocida por la razón de que es barata. Adopte el modelo "LEONARD" que reune toda la perfección requerida para obtener el resultado apetecido, pues sólo se confeccionan de medida y para cada caso. Solicite nuestro folleto "LEONARD", que se remite gratis. — LEONARD, 577 Esmeralda 577. Buenos Aires. — Nota: Las señoras son atendidas por especialistas de su sexo.

DESPUES — ANTES

LA RECETA DE SUS ANTEOJOS

Bujes de Seguridad PATENTADOS

Invisibles

Debe *Vd. hacerla preparar en Nuestro Instituto.*

Porqué *solo empleamos cristales de calidad inmejorable.*

Porqué *unicamente en nuestro Instituto se colocan los cristales con Bujes de Seguridad (Patentados), para evitar que se rompan.*

Porqué *es el único instituto que antes de entregar los anteojos, los hace controlar previamente con la receta por el Médico Oculista a fin de garantizarle que han sido preparados exactamente.*

NUESTROS PRECIOS SON BIEN CONOCIDOS

Instituto Optico Oculístico "SUVA"

350-FLORIDA-350

Casa de primer orden, establecida hace más de 40 años.

CHOCOLATE GODET EXTRA — PRODUCTOS AL SOL DE ORO — DANIEL BASSI Y CIA. BUENOS AIRES

CHOCOLATE GODET EXTRA (PAPEL BRONCE)

"La duquesa" en el Marconi

Recordamos que esta noche exhumarán en el Marconi la exitosa opereta de Lombardo "La duquesa del Bal Tabarín" con la que debutará el barítono Manuel Ezeiza.

De Frou Frou hará Aída Arce, que nuestro público recuerda con simpatía.

De Edy hará la Di Waldis. Dirigirá la orquesta el maestro Metón.

Como novedad nos harán conocer "el baile de la araña" una innovación del maestro Padilla en la popular opereta.

El estreno de hoy

En el Politeama nos harán conocer esta noche "Juvenilia", tres actos de comedia basados en algunos episodios de la novela de Miguel Cané, hechos por Pedro Pico y Raúl Casariego.

Casaux tendrá a su cargo el pintoresco rol de Galerón. Interviene todo el elenco. La acción ocurre en Buenos Aires en los años 1868 a 1870. Los dos primeros actos en el antiguo Colegio Nacional y el tercero en la Chacarita de los Colegiales.

Un agregado

Mañana estrenarán en el Apolo el film "Lo que no se ve en "A las 9 en el convento", que se agregará a la pieza cómica del mismo título que se aproxima a las 100 representaciones.

Se calcula que este apéndice dará mayor atractivo a la pieza.

En el Nuevo

Hoy habrá dos funciones en el Nuevo. Por la tarde la comedia alemana "Juventud de príncipe" en que Vilches y la Heredia están muy bien y por la noche última representación de "Juan José" de Dicenta.

Para empezar la semana

En la Opera hoy en vermouth y última "El desconocido" de Ivo Pelley, cuya "reprise" ha interesado.

En primera "Palomas y gavilanes" de Vaccarezza. Y decreciendo en la intermedia "El circo Arenas", en tanto anuncian para esta semana la reposición de "El lobo de mar".

El rey Alfonso y los autores teatrales

Del cúmulo de informaciones telegráficas, sacamos una noticia curiosa: el rey de España ha aceptado la presidencia honoraria de la Sociedad de Autores y Compositores de Madrid.

Es este un nuevo gesto simpático del popular soberano. Su aceptación de dicha presidencia viene a dar una idea de cuánto estima don Alfonso la labor cultural de los autores teatrales españoles.

Festival

En el Victoria se realizará esta noche una gran velada patriótica organizada por el Centro Región Leonesa, en conmemoración de la fecha patria

TEATRO MARCONI

Empresa arrendataria Miguel Goa y Ca.

U. T. 2056, Mitre

Rivadavia 2330 — Buenos Aires

Compañía de operetas y zarzuelas españolas

PADILLA - REYES - AIDA ARCE

HOY, A LAS 21:

La duquesa del Bal Tabarín (con el baile de la Araña)

Platea, $ 2.50

COLON

Concesionario Camilo Bonetti. — Gran compañía lírica. Empresa Camilo Bonetti y Cía. — Temporada oficial de 1921. Con el concurso del maestro Arturo Nikisch para los conciertos sinfónicos. Habiéndose agotado las localidades para las matinées de domingos y días feriados, se avisa al público que está abierto el abono a las matinées vespertinas de los miércoles a las 17 (5 p. m.), para 10 funciones líricas, entre las mejores de la temporada, y dos conciertos sinfónicos, dirigidos por el maestro Arturo Nikisch, a los siguientes precios: Palcos bajos y balcón, sin entradas, 470 $; id altos, sin entradas, 325; id de cazuela, sin entradas, 221; id de galería, sin entradas, 85; id baignoire, sin entradas, 325; tertulia de platea con entrada, 94; id id cazuela, con entrada, primera fila, 65; id id cazuela, con entrada otras filas, 57; id alta, con entrada, primera fila, 57; id id con entrada, otras filas, 46; galería alta, con entrada, 33.

Nota: — A estos precios debe agregarse para las localidades de un valor de cinco pesos o mayor, el impuesto de 10 o/o establecido en la Ordenanza Municipal del 6 de enero de 1920, pagadero en dos cuotas, la primera en el acto de subscribirse en la secretaría del teatro, y la segunda a la llegada de la compañía.—La empresa.

con motivo de la presentación y recepción del estandarte social y a beneficio de la caja del centro.

Se pondrá en escena la comedia de los Alvarez Quintero "A la luz de la luna". Después de un himno a la región leonesa y "La canción del soldado" cantado por el Orfeón "Viriato" se pondrá en escena "Ramo de locura" de los mismos autores.

Finalizará el espectáculo con "El marido de su viuda" de Benavente, por la compañía Díaz-Perdiguero y tonadillas por Mercedes Díaz.

Mayo

La compañía Díaz-Perdiguero ofrecerá esta noche una función dedicada a la colectividad española poniéndose en escena "Marianela" la teatralización de la novela de Pérez Galdós hecha por los hermanos Quinteros y con Mercedes Días de protagonista.

Un periódico de teatros

Ha aparecido el primer número del semanario "La gran flauta" que dirigen los conocidos periodistas Isaac Morales y Evar Méndez y que se ocupará exclusivamente de asuntos teatrales.

Trae este número inicial abundante y bien eseleccionado material de lectura.

Conciertos

ASOCIACION WAGNERIANA. — Salón La Argentina, R. Peña 361.— Lunes 2 de mayo, a las 21.15, música de cámara con B. Bandini, A. Sebastiani, A. Mazzei, J. C. Fanelli, L. V. Ochoa, R. Spatola; Sonata op. 23 de Pratella, sonatina de Ingelbrecht, obras de Roussel, de la Presle, Perió y Mozart.

GUILLERMO BACKAUS — Teatro Coliseo, el miércoles 4 de mayo, a las 17.15. Recital de piano: Sonata Apasionada op. 57 de Beethoven, obras de Schumann, Brahms y Chopin.

ERICH SORANTIN — Salón Teatro, Cangallo 1362, el miércoles 4 de mayo, a las 17.15. Audición de violín: Sonata en re mayor de Schubert, Concierto en fa de Ernst, piezas de Sorantin, Chopin, Kreisler y Sarasate.

SAINZ DE LA MAZA — Teatro Odeón, el jueves 5 de mayo, a las 17.15. Concierto de guitarra: Handel, Bach, Schumann, Mendelssohn, Sor, Coste, Falls, Granados, Sainz de la Maza y Albéniz.

SOFIA DEL CAMPO DE ALDUNATE — En el Odeón, el viernes 6 de mayo, a las 21.15. Recital de canto.

SOCIEDAD ARGENTINA DE MUSICA DE CAMARA Y SINFONICA— Prince Georg's Hall, Sarmiento 1230, el viernes 6 de mayo, a las 21.15. Concierto sinfónico dirigido por Humberto Peric, solista Bruno Bandini; Smetana, Glazounow, Mendelssohn y Peric.

CLAUDIA ARRAN — De paso para Chile, hacia donde partió ayer, llegó a Buenos Aires el joven pianista Claudio Arrau, que en sus conciertos europeos ha alcanzado gran prestigio. Arrau nació en Chillán y a los siete años fué llevado a Alemania, donde bajo la competentísima dirección de Martín Krause completó sus estudios musicales.

Dueño de una técnica extraordinaria y de una sensibilidad finísima, se ha colocado, fácilmente entre los primeros. En Berlín, en Viena, en Budapest, en Cristianía, sus éxitos han sido clamorosos. Toda la crítica ha reconocido sus cualidades excepcionales de artista y su fuerte personalidad intelectual.

En el concierto privado que el sábado dió en el Diapasón, ante un pequeño grupo de invitados, produjo una notable impresión. Interpretó a Beethoven, Chopin, Schumann, Liszt y Debussy en forma acabada.

Estamos, sin duda, ante un gran artistas cuya total realización está muy próxima.

Arrau deberá presentarse ante sus compatriotas a fines de la semana actual. Dentro de algunos meses iniciará una serie de conciertos entre nosotros, después de la cual regresará a Europa por largo tiempo.

Cinematografía

Programa de la Fox Film

"EL LADRON"

Interesante film de la preciosa e inteligente artista Pearl White.

Desde tiempo inmemorial el vestido ha sido casi la mayor preocupación de la mujer, no solamente desde el punto de vista de la vanidad propia, sino que el vestir significa un arte que le es innato.

"El ladrón" se basa sobre la obra teatral del mismo nombre del célebre escritor francés Henri Berstein. Esta obra ha sido muy representada en el teatro habiendo obtenido un buen éxito en todos los países donde ha sido puesta en escena.

Pearl White, la incomparable estrella de la Fox, desempeña su papel con toda maestría que sólo se consigue conociendo a fondo el tema y tras de larga experiencia ante el objetivo.

Pearl White ha sido la heroína de una infinidad de cintas en series y en las cuales no podía aprovecharse todo su indudable talento dramático. En esta cinta se consigue hacer resaltar su exquisito arte y si antes tenía millares de admiradores ahora está en vías de duplicar ese número.

La White desempeña el papel de Mary Vantyne, la esposa de un hombre de medios reducidos. Mary tiene amigas ricas quienes no se olvidan de ella y una de ellas la invita a pasar una temporada en su soberbia mansión de Long Island.

El ropero de Mary es muy inferior al de sus amigas y el contraste la hace sentirse fuera de su lugar. Las demás mujeres la desprecian y los hombres no se fijan en ella.

De como Mary consiguió dinero para comprarse vestidos a la par de los de la dueña de casa y sus huéspedes se ve en varias escenas interesantes.

Las consecuencias que resultaron de su acto tiene sus momentos dramáticos como asimismo el desenlace, cuando Mary confiesa y ella y su marido parten de la casa.

Películas notables

"LA LUZ DEL AMOR"

Por Mary Pickford

Argumento: Angela se encarga de mantener viva la luz de un faro en cierta costa azotada por las borrascas, pero, dedicándose a lanzar mensajes de amor con el foco luminoso, en vez de atender a sus obligaciones, es causa inocente de un naufragio desastroso. La detención del amante de Angela y su muerte trágica sobrevienen en seguida. Nace un niño, pero tan dominada está por sus dolores la infeliz Angela, que se vuelve loca y el hijo es entregado a una mujer que lo ama como propio. Despojada, así Angela, va por la vida vacilante y sin objeto, a pesar de la bondad de un antiguo novio que viene a ofrecerle protección y cariño. De pronto la joven se entera de que se han llevado a su hijo a un puerto lejano, Génova, y, resuelta a apoderarse de él, prende fuego a su propia casa; el buque en que va el niño se estrella contra los arrecifes, atraído por el falso faro. Angela en medio de la tormenta aborda el navío y arrebata a su hijo de los brazos de la madre adoptiva que ha perecido. Luego, recobra la razón, y encuentra la dicha.

Estrenos de la semana

Lunes 2: Ojo por Ojo, por Frank Keenan (Pathe, Nueva York).

Martes 3: Alias 477, por Ethel Clayton (Paramount); El precio de un aplauso, por Claire Handerson (Triangle).

Miércoles 4: El rey del acero, por June Alvydge y Montagu Leve (World); De tal palo tal astilla, por Charles Ray (Paramount).

Jueves 5: Carlitos y el jurado, El boxeador de la muerte, estreno del 7o., 8o. y 9o. episodios por el afamado boxeador mundial Benny Leonard (Universal); Busca a la muchacha, por el rey de la risa Harold Lley (Lucas Cacaseno); Un moderno Hamlet, hilarante comedia por artistas muy cómicos (Goldwyn); El tío Tom sin la cabaña, de gran hilaridad, Mack Sennett (Paramount), protagonista Ben Turpin y Marie Prevost.

Viernes 6: La paz del Hogar, la más bella creación de la reina del arte mudo, Dorothy Dalton y el feliz creador de 23 horas de permiso Douglas Mc. Lean (Artcraft); El palacio sombrío, una obra de arte mudo por Claire Anderson (Superproducción de la famosa marca Selznick).

Sábado 7: La loca ambición, con la reaparición de los célebres artistas Eddie Lyon y Lee Moran (Realstar).

Domingo 8: El misterio Jimmy, espléndida adaptación cinematográfica del Programa Rex, por el simpático artista Bert Lytell (Metro Classic); El gran galeoto, adaptación del grandioso drama del inmortal Echegaray, por Alma Rubens, Montagu Love y Gastón Glass (Ajuria).

A la función de moda del Grand Splendid han asistido las siguientes señoras:

Casares de Blaquier, Lynch de Estrada, Alcorta de Rodríguez, Frers de Pellegrini, Santamarina de Echagüe, Pagés de Bosch, Torres Agüero de Casares, Alvear de Santamarina, Saavedra de Padilla, Rodríguez Lubary de Alman, Madero de Agrelo, Reyes de Reyes Oribe, Vélez Sársfield de Paz, Campos Urquiza de Travers, Caprile de Klappenbach, Gómez de Delpech, Paz de Ortega Belgrano, Ocampo de Elía, Peuser de Costa, Gallo de Gallo, Grondona de Martín, García Quirno de Pestaña, Quintana de Pearson Hale, Bengolea de Arning, Reta de Escalante, Bidart de Pardo, Santta María de Benítez Astoul, Oyuela de Fauvety, Santa María de Caride, Ruiz Panelo de Viel, Zimmermann de Victorica, Stegman de Señorans, Bustos de Demaría, Sáenz de Rojas, Tagle Miró de del Castillo, Cornejo de Colombres, Green de Vedoya, Anasagasti de Stegman, De Bary de Vedoya, Bosch de Holmberg, Hurtado de Zemborain, Almeyra de Bullrich, Jurado de Gándara, Carranza de Labougle, Gayán de Hueyo, Correa Morales de Saguier, González Chavez de Torello, Mayobre de Green, Gayán de del Campo, Del Carril de Viale, Lacroze de Dubalde, Vedia de Molina, Barrenechea de Campos Urquiza, Urquiza de Villar Sáenz Peña, Carranza de Mazzini, Escalante de Maura.

Señoritas: Martha Navarro Viola, María Emma López, Celia Luro, María Iguacia y Luisa Moreno Hueyo, Arminda y Carmen Stegman, Angélica Roca, Leonor Oliver Avellaneda, Celina Molina Vedia, María Martell, Isolina e Irene Moreno, Regina y Hortensia Olmos, Lola y Josefina Achával Riglos, Silvina Estrada, Carmen y Silvia Echagüe, Otilia Rodríguez, Carmen Viale Avellaneda, María Teresa Torres Agüero, Laura Quirno, Mabel Senillosa, Ana Delfina y Georgina Señorans Stegmann, María Magdalena Bustamante, María de la Encarnación López Gomara, María Antonia y María Lisa Rojas, Julia y Silvia Posse, María Lisa y Susana Pardo, Elena Saavedra, Elena Malpelli Calvo, María Celia Benétez Astoul, María del Carmen Zeballos, María Angélica Dibar, María Mercedes y María Elena Videla, Carmen y Sara Molina, Esther Lony Rodríguez, Josefina Molina, Margarita González del Solar, Ernestina y Sara Celasco, Adela y María Chacón, Clara y Sara Livingston, Julia Elena Cambaceres, María Elena adilla, Carolina Martínez, Lucía Demaría, María Adela Fauvety, María Florencia Molina, Rosina y Julia Sorondo, Josefina Pagés, Martha Soriano, Magdalena Alais, Ana Rosa Schlieper, Rosa Amelia Campos Barrenechea, Eloisa y Agustina Pico, Marta y Susana Labougle, Elías y Matilde Uriburriaga, Justa Grondona, Aída C. Escalada y muchas otras.

"El tigre de los llanos"

Mañana estrenarán los cines Empire, Capitol, Esmeralda y Callao, esta interesante producción Goldwyn de la New York Film Exchange, cuyo asunto pertenece al difundido escritor norteamericano Rex Beach, que tan buenas obras ha dado al teatro silencioso.

Comedia dramática de aventuras, cuyo asunto se desarrolla en la frontera mejicana, da ocasión para el lucimiento de buenos cow-boys y para presentarnos escenas de fuertes sensaciones, donde el valor, la audacia y el arrojo, son puestos en prueba a cada instante.

Como para interesar es necesario una intriga de amor, y para salvar todas las dificultades y crear el heroismo, debe de aparecer la figura de una mujer, en "El tigre de los llanos" existe un tipo tan varonil, tan amante, tan heroico, que sino corriese a la par que David, su amante, en valor y bellezas morales, ella sola sería suficiente para hacerse admirar al correr de la cinta, cuajada de episodios y escenas que despiertan ansiedad en el auditorio.

Paisajes y fotografías admirables, como asimismo la dirección, será sin duda alguna, etsa película, recibida con el aplauso a que se hace acreedora. Rex Beach, en "El tigre de los llanos" ha vuelto a hacerse acreedor a sus merecidos prestigios.

Interpretación admirable.

V. V.

GALERIA CINEMATOGRAFICA DE "LA EPOCA"

Una emocionante escena del "Verdugo de Londres" o "María Todar", película a estrenarse en breve

El programa de hoy

PALACE THEATRE. — Corrientes 757. — El cinematógrafo de moda. El mejor programa. — Hoy, tarde y noche: La estrella de oro; La pobre Thea; Actualidades varias argentinas; El precio del aplauso; El tirón amarillo.

GRAND SPLENDID THEATRE. — Santa Fe 1860. — La más aristocrática sala de Sud América. Afamada orquesta. Hoy. El brillante imperial; Ojo por ojo; Actualidad Gaumont; El tirón amarillo.

CAPITOL THEATRE. — Santa Fe 1848. — Agapito colegial. Corazón de un padre; El tigre de los llanos.

SELECT. — Suipacha 482. — Hoy: Pastora valeroza; Juego peligroso; Tirón amarillo.

EMPIRE THEATRE. — Corrientes y Maipú. — Teatro de moda. La mejor orquesta. — Exito de la "troupe" de bailes rusos. Nuevas creaciones cómicas por Duarte.

SELECT LAVALLE. — Lavalle 921. — Lances de guerra y amor; Floro de los hielos; La piedra del diablo; El sordo mudo.

TEATRO PRINCESA. — Suipacha 460. — Hoy, en cine continuado, desde las 11 hasta las 24 horas, grandes estrenos. — Tylca num. 46, Siempreviva; Crispín en la pista, Filantropía humilde.

GENERAL BELGRANO. — Cabildo 2165. — A milla por minuto; Los acaparadores; La pobre Thea.

ELECTRIC PALACE. — Lavalle 836. — El ciclo mudo. Vivo o muerto; El interés de la mujer.

ETOILE PALACE. — Corrientes 2759. — Sangre fría; El interés de la mujer; Vivo o muerto.

SMART PALACE. — Corrientes 1279. — Sander el justiciero; El brillante imperial.

PETIT SPLENDID. — Libertad 975. — Variado programa.

SELECT BUEN ORDEN. — Bernardo de Irigoyen 1521. — Hoy, tarde y noche: El hombre milagroso; Los explotadores de la fe. La cabaña del tío Tom.

CINE MIGNON. — Juramento 2433. — Variado programa con estrenos.

CINE ELITE. — Cabildo 3242 (Belgrano). — Por el honor y el deber; Hermanos separados; Vivo o muerto.

CRYSTAL PALACE. — Corrientes 1550. — El tren de los 10 millones; El jabón 13; La dicha de Arsto.

GAUMONT THEATRE. — Rivadavia 1635 — Variedades num. 12; El boxeador de la muerte, Sander justiciero; El brillante imperial; La locura de la vida.

IMPERIAL CINE. — Cangallo 771. — Selectas audiciones por E. Bolognini. Hoy: Los creadores de novela, 23 1|2 de permiso.

EXCELSIOR. — Corrientes 3234. — Cine y variedades para familias. Todos los días a las 16 y a las 20.30: grandes éxitos de toda la compañía de variedades: María Santa Cruz, Roberto Firpo y su orquesta, Blinden, Palmira de Valencia.

CINE TEATRO GENERAL ROCA. — Pavón 46 (Avellaneda). — Hoy, tarde y noche: Variado programa.

CINE MODERNO. — Corrientes 980. — Variado programa con estrenos.

PETIT COLON. — Córdoba 2920. — Variado programa.

PORTEÑO. — Corrientes 486. — Variedades y cine para familias.

TEATRO SOLEIL. — Corrientes 3150. — Variado programa con estrenos.

CINE BOLIVAR. — Bolívar 1032. — Variado programa con estrenos.

CINE COLON DE FLORES. — Nazca 456. — Todos los días, novedades con estrenos.

CINE-TEATRO PARIS. — Rivadavia número 8038-42 (Vélez Sársfield). — Todos los días, variado programa.

REAL CINE. — Esmeralda 432. — Hoy: Variado programa con estrenos.

CINE PARK (Plaza Italia). — Hoy: Variado programa con estrenos.

THE AMERICAN PALACE. — Córdoba y Callao. — Variado programa.

EXCURSIONES AL REAL DE SAN CARLOS. — Todas las noches, incluso domingos y festivos, a las 21, el vapor Flecha saldrá de la Dársena Sur (galpón 1), para el Real de San Carlos regresando a Buenos Aires a las 6.30. Precio de la excursión, 5 $. Entrada a los salones, 1 $. La cédula de identidad o libreta de enrolamiento son indispensables.

Mañana sucederá lo que nunca sucedió

En pleno centro de Buenos Aires

Calle BMÉ. MITRE esq. MAIPÚ

NO PREGUNTE — NO SE ALARME — NO SE APURE

Mañana lo sabrá y para todos habrá

CARRERAS DE CABALLOS

HIPODROMO ARGENTINO

LA REUNIÓN DE AYER

BREVES COMENTARIOS

La falta de automóviles y coches no influyó lo más mínimo para que la concurrencia que asiste al hipódromo fuera menos numerosa que en otras oportunidad.

El clásico La Madrid ha tenido el resultado previsto por nosotros imponiéndose fácilmente Pombiquet que continúa invicto y que por más que se pretenda discutir sus bondades figura a la cabeza de la generación.

En las pruebas ordinarias la cátedra ha estado también muy afortunada: Sorgo no encontró resistencia para batir el lote insignificante de la prueba inicial; Codiciosa que por primera vez se presentó en público con los colores del stud Condal, se impuso en buen estilo; Gran Sujeto respondió finalmente a sus buenos ejercicios; Gaulois, el crack del stud Don Gonzalo hizo su reprise con el éxito esperado; Marchioness II, cuya actuación reciente no ha podido ser mejor, se adjudicó el handicap de yeguas; General Haig, aprovechando la buena largada que tuvo hizo suyo el premio Clamor; y finalmente Pilluelo, respondiendo a nuestro pronóstico, resulta el ganador de la carrera del desquite.

Llegada de la 1a. carrera: 1o. Sorgo, 2o. Prócida, 3o. Visto, 4o. Festivo

Primera carrera — Sorgo — A excepción de Roble cumplieron su compromiso todos los anotados en la prueba inicial resultando favorito Sorgo cuyo reciente fracaso se había tribuído al mal estado de la pista.

El hijo de Larrea se colocó desde la largada en los primeros puestos para arremeter ni bien entró al tiro derecho y rematar la carrera con facilidad.

Sorgo tiene en las carreras por sumas ganadas un buen programa por delante.

Prócida, completamente abandonada en las cotizaciones, ocupó el segundo puesto delante de Visto que tuvo a su cargo el tren de carrera, pero que flaqueó en los momentos decisivos.

Festivo ocupó el cuarto puesto, siendo no placé Matto Grosso que reaparecía tras larga ausencia; Juicioso que tampoco se ha conducido bien; Roulis, que ha tenido varios tropiezos durante el transcurso de la carrera, Mandatario y Ninguna.

Llegada de la 2a. carrera: 1a. Codiciosa, 2a. Trompette, 3a. Lady Valle, 4a. Latita

Segunda carrera — Codiciosa — Como lo habíamos anticipado a nuestros lectores, el stud Condal, que recientemente había adquirido a Codiciosa en la suma de veinte mil pesos, presentaba a la hija de Diamond Jubilée en condiciones de obtener su primer triunfo.

Codiciosa se ha impuesto con relativa facilidad demostrando tener condiciones para poder en un futuro no lejano responder a la confianza que inspira a su actual entraineur.

Escoltó a la ganadora, Trompette, una hija de Craganour del stud Los Yuyos, que se ha iniciado en la pistas con bastante buen éxito, siendo tercera Lady Valle y cuarta Latita que en cada presentación demuestra los escasos medios que posee.

Entre las no placé figuraba un buen grupo de potrancas de las que ya hay varias que pueden ir preparándose para emigrar a los hipódromos de provincias.

Mencionaremos a Madriguera que no ha respondido a lo que creía su caballeriza, a Bendición que ha dado un buen disgusto a su entraineur y a la debutante Cuscuta, que a pesar de sus buenos ensayos que tenía se ha conducido e nforma desastrosa.

Llegada de la 3a. carrera: 1o. Gran Sujeto, 2o. Sablazo, 3o. Big Bug, 4o. Pegual

Tercera carrera — Gran Sujeto— A pesar de las deserciones que se produjeron en la carrera de potrillos perdedores resultó muy bien disputada. haciendo la cátedra a su preferido Gleam un hijo de Diamond Jubilée que al hacer su debut a duras penas había ocupado el cuarto puesto. Pero estaba previsto que el ganador debía ser un tordillo; no fué Gleam, pero Gran Sujeto y Sablazo de ese pelo se disputaron el triunfo palmo a palmo para imponerse en el final con relativa facilidad el representante del stud La Mostaza que ha tenido bastante opinión por los buenos ensayos en privado que tenía.

Sablazo, un lindo hijo de Val d'Or que parecía haber sufrido un contratiempo antes de la carrera y que estuvo al punto de ser retirado, se desempeñó en forma que hace suponer que su primera victoria no ha de tardar en llegar.

Big Bug, que había corrido sin éxito, ocupó el tercer puesto delante de Pegual.

Fueron no placé además del favorito Musulmán, un debutante que contaba ejercicios excelentes, Paso Doble en idénticas condiciones, My Victory del stud Montiel, y Contador, un Val d'Or que andaba bastante bien.

Cuarta carrera — Gaulois — A pesar del nulo interés que tenía el encuentro de Gaulois con Port Flip, el solo hecho de presentarse en público el ganador del Gran Premio Nacional del año pasado, tenía su importancia por cuanto servía para apreciar la forma actual del crack y sus probabilidades para la gran carrera clásica que se anuncia para el próximo jueves.

La expectativa no se ha visto defraudada, pues el hijo de Cyllene ha producido un ejercicio soberbio como lo demuestra el hecho de haber cubierto los últimos 2000 metros de la carrera en 2'3" 3|5 sin que su jockey y entraineur lo estimulara en parte alguna.

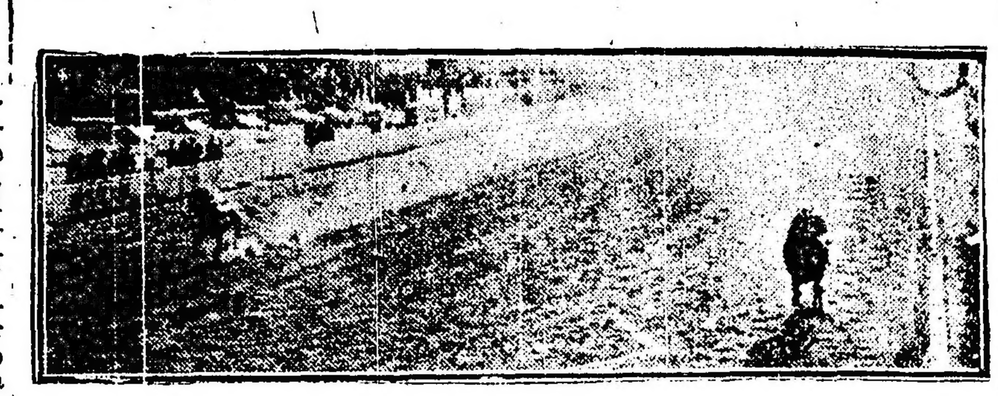

Llegada de la 4a. carrera: 1o. Gaulois, 2o. Port Flip

La forma de emplearse del pupilo del stud Don Gonzalo y la acción espléndida que desplegaba, ha hecho monetizar su chance para el premio Otoño, donde desde ya se descuenta que va a poner a prueba a todos los ases de la pista.

Quinta carrera — Pombiquet — El hijo de As de Espadas continúa su marcha triunfal sin obstáculos y como que no salga algo que hasta ahora no vemos, ha de ser difícil detenerlo en el camino. Hemos señalado al pupilo del entraineur Gabino Fernández como el candidato del clásico La Madrid con superioridad sobre Manuá y como capaz de dispensar tres kilos a los otros dos concurrentes.

Codiciosa, ganadora de la carrera de potrancas de 2 años

Gran Sujeto, ganador de la carrera de potrillos de 2 años

El resultado ha estado de acuerdo con nuestras predicciones por cuanto Pombiquet ha dominado a sus adversarios en todas partes y si bien ha terminado la prueba algo agotado, no deben hacerse mayores ilusiones los que esperan dominarlo por cuanto ya es bien sabido lo peligroso que resulta un recargo en los productos a esta altura de la temporada.

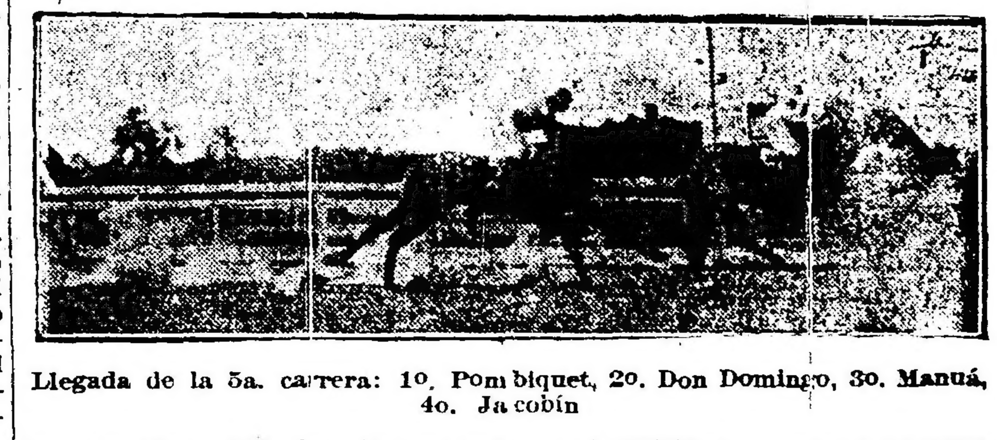

Llegada de la 5a. carrera: 1o. Pombiquet, 2o. Don Domingo, 3o. Manuá, 4o. Jacobín

Don Domingo, el modesto hijo de Ajó, ha producido una performance admirable; Manuá se ha conducido a nuestro juicio demostrando una tendencia a decaer de su forma, y Jacobín ha defraudado las esperanzas de los muchos partidarios que contaba.

Sexta carrera — Marchioness II — No fué nuestra favorita porque por un error de información la hija de Méhari aparecía como de dudosa presencia en la carrera.

Demás está decir que la representante del stud Montiel, de acuerdo con su reciente actuación no llevaba adversarias dignas de ella como lo pudo comprobar en la forma holgada en que se impuso respondiendo así al favoritismo que la opinión le había dispensado.

Llegada de la 6a. carrera: 1o. Marchioness II, 2o. Babá, 3o. Tosca, 4o. Oriflamme

Escoltó a la favorita. Babá, a quien le habíamos dado nuestras preferencias con buen acierto, y la hija de Old Man hubiera podido conducirse mejor al no haber mediado la circunstancia de que en los metros iniciales no quizo emplearse, quedando muy lejos de la carrear. Tercera fué Tosca en pareja con la ganadora, cuarta Oriflamme y quinta Moselle.

Se han conducido con poco éxito, Luminosa, Frontina, Querendona, Flapper y Silena, que completaban las que tomaron parte en este premio.

Séptima carrera — General Haig — Buen trabajo costó al starter poder largar a los escasos concurrentes que tomaron parte en este handicap de la milla, y como una fatalidad quizo la suerte que al levantarse la cinta, fuera favorecido General Haig, quien desde ese instante quedó dueño de la situación recorriendo la distancia de una hebra.

Ocupó el segundo puesto Leoufucó, siendo tercero Cylleval, que largó rezagado y cuarto Riquet, de quien debemos decir una vez más que a nuestro juicio está acobardado no respondiendo por esa causa en público a sus excelentes trabajos y corridas.

Atención fué quinto y último Agasajo que hacía su rentree tras larga ausencia.

Octava carrera — Pilluelo — Sorepartió la opinión en la carrera del desquite entre nuestro favorito y Brujo.

La victoria correspondió al hijo de Let Fly, quien corriendo en la punta y en segundo término en la recta, pasó al frente con intenciones de imponerse fácilmente, pero en los tramos finales se vió seriamente comprometida su victoria debido a la enérgica carga que le trajo Elástico que finalizó ahí no más.

Brujo ha vuelto a postergar su triunfo esta vez sin contratiempos, pero salvando por lo menos el puesto de placé al finalizar tercero delante de Micmac.

Cantarela que había largado en punta, corrió mal. Charol y Gran Colecta, quedaron fuera de concurso al levantarse las cintas.

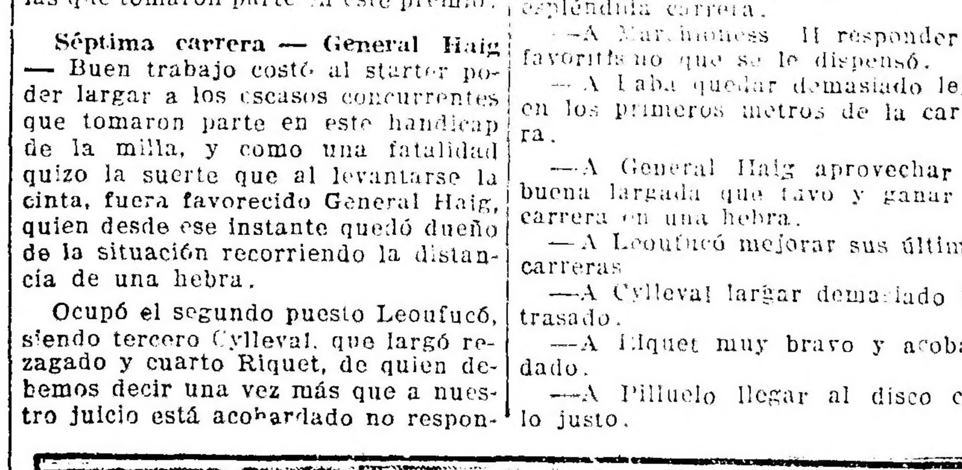

Llegada de la 8a. carrera: 1o. Pilluelo, 2o. Elástico, 3o. Brujo, 4o. Micmac

HEMOS VISTO AYER...

A Sorgo imponerse con toda facilidad.

—A Prócida responder a su excepcional apronte de la víspera.

—A Visto pecar de flojo.

—A Roulis dirigido con poco acierto.

—A Codiciosa ganar su primera carrera en gran estilo dejando la mejor impresión sobre su porvenir.

—Al stud Los Yuyos tirarse un buen lance con Trompette.

—A Latita demostrar una vez más lo poco que vale.

—A Cuscuta no responder a las esperanzas de su ecurie.

—A Gran Sujeto ganar su primera carrera en muy buen tiempo.

—A Sablazo errar un idem y según su ecurio por haberse acalambrado en el desfile preliminar.

—Al entraineur Liceri lamentándose de la mala carrera producida por Musulmán.

—A los del stud Atucha comentando el fracaso de Paso Doble a quien consideraban imbatible.

—Al tordillo Gleam con un favoritismo injustificado.

—A Gaulois dejar la impresión de que ha recuperado su forma y de que ha de representar dignamente los colores del stud Don Gonzalo en las carreras clásicas de la presente temporada.

—A Pombiquet continuar invicto y demostrar que tiene que salir algún producto de conocido si quieren vencerlo.

—A Don Domingo producir una espléndida carrera.

—A Marchioness II responder al favoritismo que se le dispensó.

—A Babá quedar demasiado lejos en los primeros metros de la carrera.

—A General Haig aprovechar la buena largada que tuvo y ganar la carrera en una hebra.

—A Leoufucó mejorar sus últimas carreras.

—A Cylleval largar demasiado retrasado.

—A Riquet muy bravo y acobardado.

—A Pilluelo llegar al disco con lo justo.

—A Elástico faltarle unos metros para haber podido resultar el ganador.

—A Brujo salvar por lo menos el placé.

—A Gran Colecta y Charol quedarse parados y fuera de concurso no bien se levantaron las cintas.

ELASTICO

Hace una gran carrera

Después de un reposo que lo tenía bien merecido hizo su rentrée en la última carrera de ayer este hijo de Diamond Jubilée, finalizando segundo a escasa ventaja del ganador.

El representante del stud Guayabos que se halla en plena posesión de sus medios, no ha de tardar en adjudicarse una victoria, pudiéndolo hacer en cuanto vuelva a ser presentado, que será seguramente el jueves próximo.

PILLUELO

Responde a nuestro pronóstico

El hijo de Set Fly que fué nuestro favorito, en el handicap de fondo, respondió a nuestro pronóstico adjudicándose una espléndida carrera.

El pupilo del entraineur Bernabé Islas que anda corriendo una enormidad, es un elemento de primer orden que se incorpora a esta clase de carreras, donde no hay por el momento mayores elementos, y donde por consiguiente cruzará el disco triunfante en numerosas ocasiones.

GENERAL HAIG

cS adjndica el handicap de la milla

El pupilo del entraineur Rufino Coil, tuvo mucha suerte a su favor en el handicap de la milla, donde fué el ganador, pues la largada que tuvo fué como para no perder.

General Haig, que está en buenas condiciones de estado, puede repetir su hazaña de ayer en otra oportunidad favorable que se le presente.

EL JOCKEY A. GRASSI

Este profesional que venía prestando servicios como primera monta del stud A. B. ha quedado separado de dicho stud, porque viene actuando con poca suerte.

BABA

No quiso emplearse en los primeros metros

Esta hija de Old Man que hizo su rentrée en la sexta carrera, contando con mucha opinión, hubiera podido ser la ganadora si hubiera querido emplearse en los primeros metros, pues su piloto por más esfuerzos que hizo no pudo conseguirlo.

La defensora del stud Daymán que asimismo logró finalizar segunda, en su próxima presentación ha de ser difícil vencerla, dado lo mucho que ha demostrado correr.

MARCIONESS II

Repite su última carrera

La representante del stud Montiel que en sus dos últimas presentaciones en público había finalizado segunda de Carmuchita y Fiume respectivamente, ha respondido ayer ampliamente a esas dos excelentes performances, adjudicándose el handicap de yeguas, muy fácilmente.

La hija de Mehari que se ha largado a correr de firme, está en condiciones de hacer una seguidilla, dado el alto grado de preparación en que ha sabido colocarla su entraineur.

POMBIQUET

Triunfa en el clásico La Madrid

El hijo de As de Espadas conserva el título de invicto, y después de su fácil victoria de ayer en el clásico La Madrid, nos parece que lo podrá conservar por mucho tiempo, pues ha demostrado una superioridad indiscutible sobre los demás productos que han corrido hasta la fecha en los premios clásicos de la presente temporada.

Llegada de la 7a. carrera: 1o. General Haig, 2o. Leoufucó, 3o. Cylleval, 4o. Riquet

Pombiquet que dispensaba 3 kilos a Jacobín y Don Domingo, no descuidó la carrera en ningún momento, dominando desde un principio a sus adversarios.

El pupilo del entraineur Gabino Fernández que ha empleado 1'12" 3|5 en recorrer los 1200 metros, es por el momento el dueño de la situación, entre los productos de dos años, y seguramente reaparecerá en los 1500 metros del premio Salvador J. Boncan, donde su encuentro con Grak, Don Domingo, etc., reviste el interés de definir la única duda que aún puede abrigarse de que si será capaz de imponerse sobre el representante del stud Abrojo

GAULOIS

Deja la mejor impresión

La rentrée del crack del stud Don Gonzalo no puede haber sido mejor, y aunque si es cierto que no batió a nadie, no por eso hay que dejar de manifestar que ha producido una gran performance al cubrir los 2200 metros en 2'17", pasando los últimos 2000 en 2'3" 3|5 y los 1600 en 1'38".

Desde ya se le considera al hijo de Cyllene como el candidato indicado a competir con Moloch en el clásico Otoño el próximo jueves, por lo que no hay duda que su encuentro con el hijo de Melilla, Calderón, Fair Play y Quo Vadis? ha de resultar por demás interesante.

SORGO

Ha recuperado su forma

Este hijo de Larrea que en su anterior presentación siendo gran favorito no tuvo mayor figuración, ha demostrado ayer al adjudicarse la primera carrera del programa que ha recuperado su forma, y que en esas condiciones ha de cruzar el disco triunfante en más de una oportunidad, pues por la facilidad con que derrotó a sus contrarios y la espléndida manera de finalizar, no es difícil augurar de que Sorgo puede llegar a ser un buen caballo.

Sorgo es probable que dispute el próximo jueves el premio Saint Emilión, donde, a no dudarlo, será un digno adversario de Winged que reaparecerá en esa prueva.

GLEAM

Sin motivo se le cotiza gran favorito

No sabemos francamente a qué motivo se debió a que el hijo de Diamond Jubilée fuera cotizado inmensamente favorito en la prueba de potrillos perdedores, cuando el día de su debut, o sea en su anterior presentación, apenas si pudo conservar el cuarto puesto a fuerza de garrotazos.

El pupilo de Naciano Moreno si consigue hacer muchos progresos, conseguirá triunfar en Palermo, pero sinó tendrá que esperar su turno, si es que le llega algún día...

MUSULMAN

Se corrieron una fija

Este represetante del stud Starting Gate no se desepeñó en la reunión de ayer como lo esperaban en su caballeriza, pues con él se corrieron una fija, debido a los grandes aprontes que venía produciendo en privado.

El hijo de Baratieri si responde a esos trabajos, puede en su próximo compromiso desquitar a sus partidarios del metejón de ayer.

SABLAZO

Ganará pronto

Hizo ayer su debut este hijo de Val d'Or y Bud, perteneciente al stud Las Brisas, y por cierto que se desempeñó con bastante buen éxito al conseguir finalizar segundo.

Sablazo que es un tordillo que ganará pronto, casi no es de la partida, pues su ecurie quiso retirarlo después del paseo preliminar por haber sufrido un calambre, pero el comisariato no lo permitió.

GRAN SUJETO

Gana bien

Una linda carrera ganó este hijo de Pelayo en la reunión de ayer, logrando por consiguiente abandonar la categoría de perdedor.

Por el buen tiempo empleado y la buena manera de finalizar, no dudamos en que Gran Sujeto ha de resultar un elemento productivo a su caballeriza, quien lo ha tenido siempre, como a un potrillo de primera categoría.

ES ASI

Corre cada vez peor

Esta hija de Diamond Jubilée que al hacer su debut se condujo muy bien, no ha confirmado absolutamente en sus siguientes presentaciones esa buena performance, pues por el contrario, cada vez se corre peor.

Por lo visto, Es Así no es tan buena como la pintan y si no hace progresos, le ha de costar mucho trabajo obtener su primera victoria en Palermo.

PROCIDA

Produce una buena carrera

La pupila del entraineur Antonio Jaen, que había estado en reposo una breve temporada, reapareció ayer en inmejorables condiciones de preparación, produciendo por consiguiente una buena carrera.

La hija de San Jorge, puede ser que recupere el tiempo perdido, haciendo triunfar los colores blanco y oro de la Petite Ecurie en sus próximas presentaciones.

TROMPETTE

Erran un lindo lance

No hay duda de que el stud Los Yuyos ha errado un lindo lance con Trompette, una hermosa hija de Craganour, que hizo ayer sus primeras armas, ocupando el segundo puesto en la carrera ganada por Codiciosa.

Trompette, que disputará seguramente la prueba de perdedoras del próximo jueves, repitiendo esta buena performance, debe obtener su primera victoria.

CODICIOSA

Obtiene su primera victoria

Luciendo un estado de training admirable reapareció ayer en la prueba de potrancas perdedoras, esta hija de Diamond Jubilée, propia hermana de Carmelita, adquirida por el stud Condal en $ 20.000.

La pupila del entraineur Naciano Moreno, que obtuvo una fácil victoria, dejó la impresión entre los aficionados de que será una buena yegua, pues así lo puso de manifiesto al vencer a todas sus contrarias a voluntad en el recomendable tiempo de 59" 3|5 los 1000 metros.

INSCRIPCIONES

Programa para la reunión del domingo 8 del corriente

Premio "Feipilla", 1700 metros— Fibra, Geal, L Epervier, Lapislazuli, Un Tanto, Desalojo, Fresa, Sampapalo, Silbador, Estopín, Claudinette, Fedora, Soberano, Ambassador, Orange Boy, Rauten, Puno, Raff, Zaire, Chimborazo, Ligador, Salerno, Lip Labor, Clarucha, Carabinier, Rodillo, Telilla, D curion, Payaso, Minotauro, Diablette, Palaciano, Dis Done.

Premio "Decidida", 1000 metros —Nenia, Codiciosa, Trompette, Devoción, Spécula, Poderosa, Frenética, Lady Douglas, Begonia, Dorancia, Milonguita, Madriguera, Mucha Gracia, Cuscuta, Mi Novia, Lady Valle, Charra, Chichona, Rapsodia, Esa es, My Fly.

Premio "Majestuosa", 1000 metros — Filisteo, Tiépolo, Remolcador, Tho Sagamore, Frascuelo, Revelador, Pegual, Sablazo, Paso Doble, Ras, Over, Artol, Ranquelino, Gaditano, Don Lauro, Agüeros, Ovidio, Morajú, Gleam, Hernán Cortés, Durbar, Cantador, Relmo, Nap.

Premio "almacia", 2000 metros— Pilluelo, General Smith, Fiducia, Cíclope, Roldán Apoliyao, Sorgo, Quirno Costa, Leoufucó, Norton, Sangre Real, Roulis.

Premio "Ramón Blaus", 1200 metros — Malberry, Soguita, Matchlight, Soberana, Cyrene, Admirable, Imaginación, Talarila.

Premio "Paulonia", 1100 metros —Marchioness II, Rama Caída, Chacotón, esquero, Escorpión, Desterro, Fiume, Botija, Girasol, Jipi Japa, Diamond Red.

Premio "Gran Cosa", 1600 metros —Testaferro, Gallipoli, Atención, Pronóstico, Astuto, Oriflamme, Cylleval, Riquet, Agasajo, Leoufucó, Poolvis, Democracia, Moselle, Riga, Flapper, Utrecht, Botija, Alferico, Amarrete II.

Premio "Democracia", 3000 metros — Tingel, El Temerario, Monserrat, Laón, General Capdevila, Some Day, Elástico, Micmac, Revoltosa, Machucho, Guilbert, Surí, Turundel, Pope.

LOS VENCEDORES DE AYER

SUMAS GANADAS

Nombres	Antes	Ayer	Total
Sorgo	4800	4500	9300
Prócida	4500	450	4950
Visto	5400	200	5600
Codiciosa	200	4500	4700
Trompette	—	450	450
Lady Valle	450	200	650
Gran Sujeto	200	4500	4700
Sablazo	—	450	450
Big Bug	—	200	200
Gaulois	96712	5000	101712
Port Flip	11600	500	12100
Pombiquet	19500	10000	29500
Don Domingo	5150	1000	6150
Manuá	16400	500	16900
Marchioness	30400	5000	35400
Babá	14250	500	14750
Tosca	32600	200	32800
Gral. Haig	36050	5000	41050
Leoufucó	24900	500	25400
Cylleval	18650	200	18850
Pilluelo	15400	5500	20900
Elástico	32150	550	32700
Brujo	35990	200	36190

HANDICAPS

Para la reunión del domingo 8 del corriente se han asignado los siguientes pesos:

Premio Paulonia, distancia 1100 metros—Yesquero 60 kilos, Escorpión 57, Marchioness II 54, Botia 53, Chacotón 52, Girasol 51, Fiume 49, Desterro 49, Jipi Japa II 48, Diamond Red 44, Rama Caída 43.

Premio Gran Cosa, distancia 1600 metros—Democracia 58 kilos, Amarrete II 56, Pronóstico 55, Gallipoli 55, Astuto 53, Testaferro 53, Riga 52, Riquet 51, Agasao 51, Poolvis 51, Botija 50, Atención 50, Leoufucó 50, Moselle 49, Utrecht 46, Cylleval 46, Flapper 43, Alferio 42, Oriflamme 41.

Premio Democracia, distancia 3000 metros—Surí 61 kilos, Tingel 58, General Capdevila 56, Laón 54, Guilbert 50, Pope 50, El Temerario 50, Monserrat 50, Elástico 58, Revoltoso 47, Some Day 47, Machucho 45, Turundel 43, Micmac 43

PROGRAMA COMPLETO

Damos a continuación el programa depurado de forfaits para la reunión del jueves próximo en Palermo:

Premio Fripón, 1600 metros — Cara Sucia 58 kilos, Frontina 57, Flor del Pago 56, Fiducia 55, Babá 55, Irredenta 53, Telodiró 51, Silena 51, La Ligia 51, Punta Chica 50, Koiette 50, Cruz de Malta 50, Chabelska 50, Petite Chouette 50, Cordiale 50, Ninguna 50, Quinette 50, Fresca 49.

Premio Dijital, 1100 metros — Latita 56 kilos, Cábula 56, Poderosa 56, Spécula 56, Bendición 56, Serenísima 56, Lady Douglas 56, Ma Petite Reine 56, Epater 56, Trompette 56, Cuscuta 56, Rapsodia 56, Frenética 56, Charra 56, Lady Jubilee 56, Es así 56, Coqueta 56, Devoción 56.

Premio Picacero, 1100 metros — Gato XII 56 kilos, Serranillo 56, Paso Doble 56, Ras 56, Don Lauro 56, Agueros 56, Arerunguá 56, Vagabundo I 56, Burlón 56, Chirubichá 56, Frascuelo 56, Tala 56, Musulmán 56, Nap 56, Over 56, Ranquelino 56, Crage 56.

Premio Saint Emilion, 1800 metros — Norton 58 kilos, Port Flip 55, El Conde 55, Winged 55, Roldán 55, Apoliyao 52, Sorgo 55, Festivo 52.

Clásico Otoño, 2000 metros — Quo Vadis? 55 kilos, Aldeano 55, Gaulois 55, Leteo 55, Moloch 59, Democracia 53, Tesón 55, Calderón 55, Surí 59, Fair Play 59.

Premio Florilegio, 1000 metros — Celoso 56 kilos, Actor 56, Don Domingo 56, Tartarín 56, Tripitas 56, Playful Girl 54, Soguita 54, Pizarra 54, Nimecha 54, Admirable 54, Talarila 54.

Premio All Eyes, 1600 metros — Amarette II 58 kilos, Testaferro 55, Carta Blanca 54, Riga 54, Utrecht 48, Riquet 53, Biotzena 48, Flapper 45.

Premio Moloch, 2200 metros — Surí 61 kilos, Royal Admiral 55, Charol 55, Brujo 52, Hermann Goss 51, Guilbert 50, Jónico 50, Elástico 48, Sonámbulo 46, Micmac 43, Gran Colecta 42.

Colectividades extranjeras

COLECTIVIDAD ESPAÑOLA

Sociedad Española de Beneficencia

De acuerdo con lo resuelto en la asamblea general ordinaria celebrada, el directorio de esta sociedad ha quedado constituido en la forma siguiente: Presidente, señor Antonio Larraechea; vicepresidente, Manuel Escasany; secretario, Sebastián Urquijo; prosecertario, José Ballester; tesorero, Ramón Gutiérrez; protesorero, Isidro Forn; vocales; Casto Orbea, Eusebio Mendizábal, Pablo Gigena, Baldomero López, Manuel Candia y Clemente Sánchez.

Correos y Telégrafos

TELEGRAMAS DETENIDOS

En el Telégrafo de la Nación, oficina de distribución, se encuentran detenidos los siguientes telegramas:

Número 1391, de Río, para Díaz Centenera 3441; No. 1390, de London para Algazjano, S|d.; No. 12[illegible], Bordo Brookvalo, para Nuler, S|d.

Cocktail Kola
Secrestat

"TRINCHIERI"
Vermout italiano genuino.
Durante la guerra estuvo ausente. — Hoy reaparece es el mismo. PRUEBELO

Mundo comercial

EXTERIOR

BOLSA DE LONDRES

LONDRES, mayo 2 — En esta plaza fueron realizados hoy los siguientes títulos, quedando a estos precios:

Tipo de descuento del Banco de Inglaterra, 7 o|o.

Empréstito de Guerra Británico, o|o, a 84.

Empréstito nacional 1897 (ley 1376, a 57.

Consolidado Británico, 2 1|2 o|o, a 45 1|8.

Consolidado Británico, 2 1|2 o|o, a 45 1|8.

Consolidado Argentino, Obras Públicas, 5 o|o, a 89.

Consolidado de Conversión, a 73 1|2.

Consolidado Interno de 1909, 5 por ciento a 87.

Bonos Obras de Salubridad de Buenos Aires, 5 o|o, a 87.

Provincia de Buenos Aires, 3 1|2 por ciento, a 46 1|2.

BOLSA DE PARIS

PARIS, mayo 2. — En la Bolsa de ésta fué realizada la Renta Francesa a las siguientes precios:

Renta Francesa de 1917, 4 o|o, a 69.25.

Id. id. de 1915, a 66.

Id. id. de 5 o|o, a 85.20.

Id. id. de 8 o|o, a 57.50.

TITULOS NACIONALES COTIZADOS EN LONDRES

LONDRES, mayo 2. — Fueron negociados hoy aquí, en el mercado de valores, los siguientes títulos argentinos:

Ferrocarril Oeste de Buenos Aires, a 70.

Id. del Sud, a 70.

Id. Central Argentino, a 65 3|4.

Id. Buenos Aires al Pacífico, 54 1|2

Id. Central Córdoba, (preferidas), a 29.

Id. de Entre Ríos (ordinarias), a 27.

Id. Central del Uruguay, a 68.

Cía. Primitiva de Gas (ordinarias), a 101.

Id. id. (preferidas), a 23.

Cía. Sansinena (Obs. hip.) a 95 1|2

Cía. de Tierras La Forestal (ordinarias), a 36.

Cía. de carnes British y Argentine (ordinerias), a 37.

Casa Harrods de Buenos Aires, 6 1|2 o|o, (preferidas) a 19|3.

Id. id. (ordinarias), a 19|3.

Provincia de Buenos Aires, 3 1|2, a 46|14.

Mercados del Exterior

TRIGO, MAIZ Y LINO

LONDRES, mayo 2. — Con mercado firme se operó hoy en lino. El lino disponible se cotizó a 23 chelines y 9 peniques; para entregar en mayo-agosto, a 24; para entregar en septiembre-diciembre, a 25.

Las operaciones en semilla de lino de la India, fueron de escasa importancia. La del Río de la Plata denotó mucha actividad en la oferta, pero los países ofrecidos por la demanda fueron bajos. La semilla de lino, de Bombay, para entregar en abril-mayo, se cotizó a 17 1|2 libras esterlinas por tonelada; la de Calcuta, para entregar en abril-junio, a 16 1|2; la del Río de la Plata; para entregas en abril-mayo, a 14 1|4; quedan ofertas para reexportar.

Las operaciones en trigo se efectuaron con mercado activo. El trigo del Rosario de Santa Fe, se cotizó a 64; cargando a 76 y 6; quedan muchas ofertas.

El mercado para las operaciones en avena, se presentó tranquilo. La avena del Río de la Plata, de calidad más bien buena, para entregas en mayo-junio, se cotizó a 23 y 6, quedando compradores.

El mercado de maíz estuvo inactivo.

El maíz del Río de la Plata, para entregas en junio-julio, se cotizó en 37 y 6, quedando muchas ofertas.

El mercado para la cebada se mantuvo tranquilo.

CHICAGO, mayo 2. — Con mercado fácil se operó hoy en cereales en el mercado de ésta.

Las cotizaciones registradas al medio día, por bushel fueron éstas: maíz para mayo, a 0.61 dólares; para julio, 0.63 1|4; avena, para mayo, 0.37 7|8; para julio, 0.39.

Las cotizaciones registradas al cierre fueron éstas: maíz, para mayo, 0.59 1|2; avena, para mayo, 0.36 7|8.

CHICAGO, mayo 2. — Con actividad se operó en el mercado de trigo.

Fueron registradas al mediodía, las siguientes cotizaciones:

Para mayo, 1.29 1|2; precio máximo, 1.30 1|2; precio mínimo, 1.28 3|4.

El precio registrado en la clausura, fué de 1.26.

DULUTH, mayo 2. — Para entregas en mayo se cotizó la semilla de lino a 1.55 1|2 por bushel; para entregas en julio, a 1.59 1|2.

Las cotizaciones registradas en la clausura fueron éstas: para mayo, 1.53; para julio, 1.57.

DEL INTERIOR

BOLSA DE COMERCIO

Rueda de títulos

Cédula Hipotecaria Argentina de 6 o|o, antigua emisión, al contado: 7.500 a 91; para mayo 3, 25.350 a 91.10.

Id de 6 o|o, 1.a serie, para mayo 3, 37.600 a 91.

Id de 6 o|o, 2.a serie, para mayo 3, 45.400 a 88.60.

Id de 6 o|o, 3.a serie, para mayo 3, 14.000 a 88.80.

Id de 6 o|o, 4.a serie, al contado, 6.000 a 88.80; para mayo 3, 5.000 a 88.80.

Id de 6 o|o, 6.a serie, al contado, 15.000 a 91.

Id para mayo 3, 60.00 a 91, 10.000 a 90.90, 20.000 a 91.

Id de 6 o|o, 7.a serie, al contado, 4.000 a 88.90; 3.000 a 88.50; para mayo 3, 10.000 a 88.90; 79.200 a 88.50.

Id de 6 o|o, 8.a serie, al contado, 65.000 a 88.50; para mayo 3, 10.000 a 88.70; 18.000 a 88.60; 55.000 a 88.50.

Id de 6 o|o, serie K, al contado, 10.000 a 82; 10.000 a 82.80; para mayo 3, 31.000 a 82.50.

Crédito Argentino de 1909, al contado, 50.000 a 85; para mayo 3, 100.000 a 85.

Id de 1905, para mayo 3, 15.000 a 74.50; para mayo 30, 10.000 a 43.70.

Empréstito Interior de 1911, de 4 1|2 o|o, al contado, 10.000 a 67.80; para mayo 3, 3.000 a 67.60; 2.200 a 67.80; 10.000 a 67.70.

Bonos municipales de pavimentación, semestrales, ley 9142, al contado 31.300 a 73.50.

Id ley 7091, al contado, 13.000 a 74.50.

Id trimestrales, al contado, 51.000 a 72.40.

Deuda municipal de 7 o|o, al contado, 26.500 a 93.70.

Empréstito de la provincia de Buenos Aires de 2 1|2 o|o, para mayo 3, 47.000 a 28.20.

Caminos afirmados de la provincia de Buenos Aires, para junio 30, 10 mil a 60.80.

Province, de 3 1|2 o|o, para mayo 4, 67.000 a 44; para mayo 3, 60.000 a 44.

La Tandilera, para mayo 3, 30 a 185.

La Edificadora, para mayo 3, 170 a 100.

La Primitiva (fábrica de bolsas), para mayo 3, 300 a 105.

Mercado Central de Fruto, al contado, 71 a 90.

Banco Francés, al contado, 100 a 37.60.

El Globo (ordinarias), para mayo 3, 30 a 155.

Banco de la República del Paraguay, para mayo 3, 25 a 47.

Banco Español, para mayo 3, 100 a 100; para mayo 4, 400 a 100.

Banco El Hogar Argentino, al contado, 540 a 33.

Quebrachales Fusionados, para mayo 3, 450 a 24.

DEMANDA Y OFERTAS DE TITULOS

En la Bolsa de Comercia fueron registrados hoy, solicitados en compra, los siguientes títulos: La Cantábrica, Banco Hogar Propio, Harrods (ords.).

Ofrecidos en venta fueron registrados los siguientes: La Financiera, El Fénix (fábrica de papel), El Globo (accs. ords.), El Globo (acciones preferidas).

MERCADO DE CEREALES A TERMINO DE BUENOS AIRES

Primera rueda

Entrega sobre dársena:

Trigo: para junio, 200 toneladas a 15.58; 400 id. a 15.60; 200 id. a 15.62.

Maíz: para mayo, 1000 toneladas a 7.72; para junio, 200 id a 7.11; 200 id a 7.10.

Lino: para mayo, 100 toneladas a 14.60; para agosto, 700 id a 14.95; 200 id a 14.94; 200 id a 14.91; 400 id a 14.85; para septiembre, 300 id a 15.

MERCADO DE CEREALES A TERMINO DE ROSARIO

Primera rueda

Maíz: para junio, 1600 toneladas a 6.90; 200 id a 6.93; para julio, 1.600 id a 6.90.

Lino: para mayo, 300 toneladas a 14.30; 200 id a 14.35; para junio, 500 id a 14.40; para agosto, 1.500 id a 14.55.

MERCADO DE HACIENDA LANAR

(Estación Tablada)

La entrada del día fué de 17.169 animales, habiéndose vendido durante la mañana 12.740 cabezas adquiridas en la siguiente forma: Compañía Sansinena, 3.657; Armour, 2.537; Swift, 444; Wilson, 1.365; La Blanca, 198 y 4.539 para los abastecedores locales.

Los precios corrientes fueron los siguientes:

Capones para matadero de pesos 12 a 14; id id frigorífico de 8 a 11.30; ovejas para matadero, de 8 a 9; id generales para matadero de 5.20 a 7.30; borregos frigorífico de 7.30 a 10.20; borregos y borregas matadero, de 2.70 a 6.50.

ENTRADA

Consignatario: Lalor Juan; Remitente: abet; procedencia: Arroyo Corto; 170 animales; id id, Creze, de Arroyo Corto, 188; id id, Busto, de Labarre, 163; id id, Campa, de Dorrego, 74; id id, Francesco, de Pigüé, 80; Salaberry y Bercetche, Camargo, de Urdaquiola, 220; id id, Eguía, de Urdaquiola, 289; id id Firmo, de A. Vista, 199; id id, Cave, de Curumalán, 93; id id, Iriarte, B. Colorado, 196; id id, Boudes, de Barra J. E., 179; Lascurrain y Etchegaray, Laberne, de Pigüé, 370; id id, Fellow, de Curumalán, 93; id id, Hofman, de Dufour, 200; Alchourron Hnos., Gragio, de Coronel Suárez, 190 animales; id id, Bolou, Goyena, 200; id id Casacan, 100; Suc. Beltrán Sansot, Milano, de Dufaur, 100; Devoto T. y Cía. Ltda., Gómez, de Urdaquiola, 210 animales; De los Santos J. C., Otor, de Urdaquiola, 120; Méndez Hnos., Candor, de Saavedra, 245; Lanusse P. A., Diez, de Saavedra, 1.166; id id Bambi, de B. Hondo, 116; id id, Barragane, de Azul, 376. Total: 17.169 animales.

VENTAS DE HOY

LASCURRAIN Y ETCHEGARAY—
350 borregos frigorífico de Dufaur a pesos 9; 41 id id matadero a 5.50; 41 id id a 3.80; 180 borregos de Pigüé a pesos 7.30; 192 id id de Puán a 8.90; 28 borregos de Carmen de Areco a 7; 105 ovejas matadero a 8.20; 14 id id a 6.20; 261 borregos a 5.60.
LALOR JUAN—
51 ovejas matadero de Pigüé 7.60; 25 borregos frigorífico a 8.30; 103 ovejas matadero a 6.80; 56 capones frigorífico a pesos 11; 25 id id a 6.50; 190 id frigorífico de Arroyo Corto a 7.50; 117 capones de Olavarría a 11; 54 id frigorífico a 10; 79 borregos de Magdala a 7.
LANUSSE P. y ANTONIO—
197 capones Frig. Azul, pesos 11; 100 capones Goyena 9; 116 capones B. Hondo 8.50; 367 capones id. Azul 11.30; 22 ovejas mat. Oachari 5.60; 25 borregos id. 5.50; 57 id. id. 4; 309 capones Frig. Saavedra 11; 553 ovejas mat. id. 7.20; 164 borregos id. 5.50; 132 id. id. 3.50.
MENDEZ Hnos. y Cía.—
473 ovejas matadero Goyenas, pesos 6.90 14 id. pelados id. 8.
ORTIZ ROBERTO y Cía.—
171 ovejas mat. Puán, pesos 7.30.
OSCAMOU y Cía.—
97 capones Frig. Fernández, pesos 8.50.
PARERA M. CARLOS—
40 borregos Frig. Henderson, pesos 8.50.
RODRIGUEZ GABINO—
320 capones Frig. De la Garma, pesos 12.80.
SARASOLA Y MASTIARENA—
341 capones Frig. Suárez, pesos 14.
SALABERRY Y BERCETCHE—
196 capones Frig. G. Acha, pesos 9; 56 id. Udaquiola 9.50; 52 borregos mat. id. 4.70; 63 id. mat. id. 7.20; 156 id. id. 5.20; 58 id. id. A. Vista 8; 66 id. id. 6; 67 id. Olavarría 3.50; 27 id. G. Chavez 3.50; 153 capones Frig. R. Colorado 7.80; 42 borregos mat. id. 5.50; 25 capones Frig. E. Barra 13.50; 84 ovejas matadero id. 7; 59 boregos Frig. id. 8; 10 ovejas matadero id. 7; 70 id. id. Curumalán 6.30.
SUCESION B. Sansot—
100 borregos Frig. Dufaur, pesos 10.20.
THOMPSON E. A. y Cía.—
180 ovejas matadero Erize, pesos 7.50.
URTAZUN PEDRO y Cía.—
160 ovejas mat. De la Garma, $ 7.80.
UNZUE ALZAGA y Cía.—
131 borregos matadero Lobería, pesos 5.50; 84 id. . 2.70.
DE LOS SANTOS J. C. y Cía.—
50 borregos Frig. Puán, pesos 10; 102 id. id. 8.70; 45 ovejas mat. id. 7.20.
DUBOX y R. OCANTOS—
23 capones Frig. Santamarina, pesos 10 35 boregos id. id. 8.50.
DEVOTO y Cía. Lda. TOMAS—
246 borregos pelados Frig. Goyena, pesos 7.50; 100 id. id. Puán 10; 100 id. id. 9.
ETCHEVERRY y Cía. JOSE—
200 ovejas matadero I. Williams, pesos 9 58 borregos Frig. id. 7.50.
ESTRUGAMOU FERNANDO—
65 borregos Frig. S. Cayetano, pesos 7.30.
G. E HIJOS Hnos.—
159 capones Frig. Líbano, $ 13.30.
ALCHOURRON Hnos.—
200 capones frig. de Lobería a 10.30 $, 14 borregos de Goyena a 6, 119 capones de Puán a 9, 71 borregos a 7.20, 11 id mat. a 5.20, 21 ovejas mat. de Goyena a 7.30, 79 borregos frig. a 7.90, 139 ovejas mat. de De la Garma a 8, 20 a 7.80, 190 borregos frig. de Suárez a 8.50.
ARDOHAIN e ITURRASPE—
100 borregos frig. de Aparicio a 8 $, 95 ovejas mat. a 6.90.
BELLOCQ e HITA—
15 borregos frig. de R. Colorado a pesos 7.50, 42 pel. mat. a 6, 164 capones frig. de Udaquiola a 8, 64 a 12, 172 ovejas mat. a 5.20.
BASCARAN F.—
95 borregos frig. de A. Corto a ? $.
CASH, C. JONES y Cía.—
170 capones frig. de Arias a 12.70 $.
CHAPAR y Cía. J.—
169 capones frig. de Orense a 11.30 $, 87 borregos mat. de A. Vela a 4.50, 113
DOODS y D. RAMSAY—
180 borregos frig. de Allen a 10 $.

MERCADO CENTRAL DE FRUTOS

VENTAS DE HOY

Lana — Cruza gruesa: 7000 kilos a pesos 4.50; 5 mil a 4.20; 17 mil a 4.10; 12 mil a 4; 7 mil a 3.

Mediana y gruesa — 11 mil kilos a pesos 5.20; 4 mil a 5.

Cruza mediana — 3 mil kilos a pesos 5.80; 5 mil a 5.50; 4 mil a 5.

Cruza fina y mediana — 5 mil kilos a pesos 6.50; 2 mil a 6.

Cruza fina — 55 mil kilos a 6.70; 4 mil a pesos 6.

Lana fina — 1500 kilos a pesos 8; 4 mil a 6.40.

Borrega — Cruza fina: 18 mil kilos a pesos 4.70; 5 mil a 4.

Segunda esquila — 10 mil kilos a pesos 3.50; 5 mil a 2; 15 mil a 2.50.

Fina Chubut — 50 mil kilos a pesos 6.50.

De Deseado — Cruza fina: 8 mil kilos a pesos 8.

Pieles lanares — Lanudo consumo: 2800 kilos a pesos 0.35; 3 mil a 0.33; 2 mil a 0.32; 1.500 a 0.30.

Desecho — 4.200 kilos a pesos 0.15; 4 mil a 0.13; 4 mil a 0.12; 1.500 a 0.10.

Del Chubut — 1100 kilos a pesos 0.30.

Pelado consumo — 400 kilos a pesos 0.25.

Desecho — 500 kilos a pesos 0.05.

Borregos — 500 kilos a 0.25.

Cueros vacunos — 100 cueros a pesos 7.50; 300 a 7.30; 100 a 7; 100 a 6.50; 50 a 6.

Salados — 31 cueros a pesos 0.42; 100 a 0.38; 1 a 0.37.

Becerros — 250 cueros a 6.50; 100 a pesos 6.

Nonatos — 350 cueros a 3.50; 200 id a pesos 3.

Potros — 100 cueros a pesos 4.20; 150 a pesos 4.

Cerdas — 200 kilos a pesos 13.50; 200 a pesos 13; 500 a 12.50; 400 a 11; 300 a 10; 100 a 9.

Corderitos — 20 docenas a pesos 3.30; 16 id a 3.20; 10 a 2.80.

Nutria en bolsa — 10 kilos a pesos 33.

Abierta — 10 kilos a pesos 23.50; 20 id a 22; 300 a 20.

Cisnes — 30 cueros a pesos 0.80.

Zorros — 3 cueros a pesos 1.80.

Liebres — 160 cueros a 0.10.

Lana — Entrada: 54.147 kilos. Salida: 126.526 kilos. Entrada total: 34.475.987 kilos. Existencia: 18.067.683 kilos.

Vacuna "PAUL"
CONTRA EL
CARBUNCLO
INFALIBLE
Establ. Veterinario Paul Hnos. Ltd.
25, Maipú, 25 Buenos Aires

CAMBIOS BANCARIOS DEL DIA — A LA VISTA

BANCOS	Inglaterra	Francia	España	Suiza	Bélgica	Italia	N. América	Brasil
Nación Argentina	43 ⅜	9.25	5.11	4.10	8.95	14.50	139.40	—
Provincia de Buenos Aires	44.—	9.80	5.20	4.16	9.65	14.90	138.—	26.300
Londres y Río de la Plata	44 ⅛	9.90	5.20	4.14	9.60	15.10	138.20	26.300
Británico de la América del Sur	43 ½	9.35	5.08	—	9.25	14.50	139.60	—
Español del Río de la Plata	43 ½	9.30	5.10	4.09	9.20	14.60	139 ¼	26.500
Italia y Río de la Plata	—	—	—	—	—	—	—	—
Londres y Brasil	43 7|16	9.32	5.08	4.06	9.30	14.60	139.40	26.600
Galicia y Buenos Aires	43 ⅝	9.20	5.12	4.09	9.10	14.50	139.20	27.200
Comercial Italiano	44 3|16	9.90	5.20	4.17	9.70	15.30	138.—	26.400
Francés y Río de la Plata	—	—	—	—	—	—	—	—
Popular Argentino	—	—	—	—	—	—	—	—
Nuevo Italiano	45 ¼	10.30	5.27	4.23	10.—	15.50	135.50	27.000
Francés e Italiano para la A. del S.	43 ½	9.40	5.12	4.10	9.40	14.70	139.25	—
National City Bank	—	—	—	—	—	—	—	—
Anglo Sudamericano	43 ⅜	9.30	5.12	4.10	9.45	14.65	139.50	26.700
The First National Bank Boston	43 ⅞	9.75	5.17	4.14	9.55	14.90	138.30	—
España y América	44 ⅛	9.75	5.22	4.15	9.53	15.—	138.50	26.100
Argentino Urugnayo	43 ⅞	9.80	5.16	4.10	9.60	14.90	138.—	—
Comercial del Azul	43 9|16	9.40	5.12	4.12	9.35	14.75	139.—	27.000
Italo - Belga	44 ⅜	10.15	5.22	4.19	9.75	15.65	137.—	—
Holandés de la América del Sur	44.—	9.87	5.20	4.15	9.70	14.95	138.20	26.300
The Royal Bank of Canadá	43 ⅝	10.35	5.13	4.10	10.33	14.70	139.50	26.900
American Foreign B. Corporation	44.—	9.80	5.19	4.16	9.60	14.95	138.35	26.200
The Yokohama Specie Bank, Lt.	43 ½	9.40	—	—	—	—	139.50	—
Alemán Transatlántico	43 ¾	9.75	5.16	4.12	9.45	15.05	138.60	—
Germánico de la América del Sud	43 ¾	9.75	5.16	4.12	9.45	15.05	138.60	—

Los Bancos Alemán Transatlántico y Germánico de la A. del Sur, giran sobre Alemania a 46 ½ marcos.

MERCADO DE HACIENDA PORCINA

(Liniers)

Los precios han mejorado ligeramente para las tropas de cerdos especiales, o gordos de buena clase.

Las tropas de cerdos descarnados y flacos siguen vendiéndose a precios muy bajos y con bastante dificultad.

La entrada del día fué de 649 cabezas. Las compras efectuadas por los frigoríficos fueron las siguientes: Armour 161 y el Swift, 20.

Para cerdos generales, flacos y de invernada, los precios variaron entre pesos 0.25 a 0.37; los gordos de pesos 0.46 a 0.50; los especiales de pesos 0.54 1|2 a 0.58 y los excepcionales de pesos 0.60 el kilo.

VENTAS DE HOY

MARTINEZ DE HOZ Hnos.—
45 cerdos especiales de Ramallo a pesos 0.50 el kilo.
PRYOR e HIJO—
11 cerdos regulares de Córdoba a pesos 0.34 el kilo.

CUESTA y Cía.
REMATES CAMPOS, HACIENDAS Y PROPIEDADES URBANAS
CONSIGNACIONES
Haciendas, Cereales y Frutos del país
REMATES FERIAS
con escritorios en: Nueve de Julio, Carlos Casares (F. C. O.), Las Marianas (C. G. B. A.)
Escritorio central: Lavalle 1268, Bs. Aires. — Mataderos: Casilla N.o 7. Teléfono N.o 18.

CUCULLU FELIPE L.—
72 cerdos buenos de Pehuajó a pesos 0.37 el kilo.
ARZENO y Hnos. F. B.—
25 cerdos buenos de Olavarría a pesos 0.42 el kilo.
CROTTO Hnos.—
20 cerdos especiales de Coronel Dorrego a pesos 0.55 el kilo.
LALOR JUAN—
20 cerdos especiales de Navarro a pesos 0.48 el kilo.
DE LELLIS y FAGES Hnos.—
11 cerdos buenos de Matanza a pesos 0.46 el kilo; 6 id id a 0.46; 31 id id de Rafaela a pesos 0.46; 17 id mestizos especiales a 0.58; 38 id especiales de Bunge a pesos 0.47.
RIPOLL JUAN B.—
60 cerdos especiales de Alberto a pesos 0.51 el kilo.
TURCO y RAFFO—
14 cerdos excepcionales de 9 de Julio a pesos 0.60 el kilo; 37 id especiales a pesos 0.50; 37 id id de Santa Fe a pesos 0.54 1|2.
ALCHOURRON Hnos.—
29 cerdos flacos de Córdoba a pesos 0.25 el kilo.

MERCADO DE HACIENDA VACUNA

(Liniers)

En las mismas condiciones de flojedad de la semana anterior, se han cotizado las haciendas hoy en este mercado, principalmente las tropas de consumo.

Los frigoríficos solo operaron en novillos muy especiales, pero sin interés y a precios muy bajos, pagando por los especiales (Chilled beef), entre pesos 0.23 a 0.24; por los especiales (Congelar) de pesos 0.21 a 0.22 y los abastecedores e invernadores, por los gordos, entre pesos 0.17 a 0.20 la libra.

Las compras efectuadas por los frigoríficos fueron las siguientes: Sansinena 439; Armour 436; Swift 298; La Blanca 270 y el Wilson 156.

La entrada de hoy en este mercado fué de 4554 cabezas, clasificadas en la siguiente forma: novillos 2224; vacas 715; terneros 1615.

Los precios corrientes de la mañana fueron los siguientes:

Toros y torunos para consumo y para frigorífico, a pesos 34; novillos m. especiales id. de 185 a 194; id. especiales id. de 148 a 172; id. m. gordos id. de 127 a 140; id. gordos id. de 108 a 122; id. generales para consumo de 70 a 100; novillitos excepcionales id. a 113.50; id. especiales id. de 87 a 105; id. generales id. de 52 a 80; vacas especiales id. de 105 a 124.50; id. gordas id. de 87 a 100 id. generales id. de 58 a 80; vaquillonas especiales id. de 85 a 103; id. generales id. de 55 a 75; terneros excepcionales id. de 70 a 73; id. especiales id. de 50 a 64; id. gordos id. de 35 a 45; id. generales id. de 14 a 29; id. mamones id. de 10 a 28.

VENTAS DE HOY

AVALOS SALAZAR y Cía.—
10 terneros gordos Pehuajó, pesos 43; 15 id. mamones id. 28; 15 id. mamones id. 26.
ARRIETA y Cía.—
4 novillitos g. y c. gorda T. Lauquen, pesos 85; 14 vaq. id. id. 75; 13 id. id. 72; 8 terneros m. especiales id. 68; 17 id. especiales id. 53; 7 id. id. 50.
ACCAME BELLINI y Cía.—
21 novillos gordos P. Central, pesos 131 21 id. id. 125.
ALCHOURRON Hnos.—
40 novillos m. especiales Córdoba, pesos 185; 5 id. g. y c. gorda Ayacucho 115 5 vaq. id. id. 68; 2 id. b. carne id. 45; 8 novillos g. y c. gorda id. 110; 24 terneros mamones id. 110.
ARZENO y Hnos. F. B.—
111 novillos m. especiales Suipacha pesos 186; 5 id. b. carne id. 95; 4 novillos id. id. 50.
ALVAREZ Y SPERONI—
10 terneros criollos E. Ríos, pesos 32; 13 id. id. 53; 14 id. id. 39; 18 id. id. 27; 15 id. id. 40; 5 novillos id. id. 49.50 7 id. id. 58.
BUNGE Y BORN Lda.—
16 novillos b. carne C. Suárez, pesos 90; 4 vaq. g. y c. gorda id. 80.
BENVENUTTO Hnos.—
10 novillos g. y c. gorda Córdoba, pesos 122.
BASCARAN FELIPE L.—
20 novillos g. y c. gorda P. Central, pesos 110.
BAYONA y Cía. JOSE—
34 novillitos m. gordos C. Suárez, pesos 101; 4 id. g. y c. gorda id. 70; 11 vaq. id. id. 75; 15 id. id. 68; 5 novillos c. gorda Las Flores 105; 3 id. id. Pila 105; 8 id. b. carne id. 75.
CASARES Hnos. y Cía.—
19 vacas b. carne Azul, pesos 68; 12 id. g. y c. gorda id. 75; 30 terneros regulares id. 32; 18 torunos flacos Monte 34.
CORDOBA E HIJO PEDRO—
3 vacas m. gordas Suipacha, pesos 114; 12 novillitos g. y c. gorda id. 86; 5 vacas id. id. 86; 10 terneros gordos id. 47; 10 id. mamones id. 27.
CUCULLU FELIPE L.—
90 novillos m. especiales Pehuajó, pesos 178.
CHAPAR y Cía.—
118 novillos g. y c. gorda Tres Arroyos, pesos 115; 34 vaq. id. Cañuelas 80; 24 terneros especiales id. 58.
CROTTO Hnos.—
23 novillos g. y c. gorda Las Flores, pesos 110; 19 novillitos m. gordos id. 102; 9 vacas especiales id. 120; 25 novillos b. carne C. Dirrego 90.
CARDELLINOS y Cía. S.—
9 terneros buenos Córdoba, pesos 40; 44 id. id. 40.
CALVO NICOLAS A.—
24 novillos b. carne Córdoba, pesos 99; 20 id. c. gorda id. 105.
DIAZ y Cía. JACINTO—
20 novillos b. carne S. A. de Giles, pesos 100.
DODDS y D. D. RAMSAY—
18 vacas criollas E. Ríos, pesos 78; 46 id. id. 46.
DEVOTO y Cía. Lda. TOMAS—
9 terneros regulares Pueyrredón, pesos 32; 40 novillos id. E. Ríos 54; 20 id. id. 50.
DE LOS SANTOS y Cía. JOSE C.—
17 novillos b. carne Puán, pesos 95; 8 id. id. 85.
GENTA y Cía. P.—
10 vacas g. y c|g. de Puán a 80 $, 15 vaquillonas a 75, 27 id c|g. a 67.
GIBSON Hnos.—
28 vaquillonas flacas de Azul a 42 $.
GOÑI HIJO y Hno.—
36 novillos g. y c|g. de Pellegrini a 117 $, 14 terneros reg. de Olavarría a 30.
LANUSSE P. y A.—
7 novillos espec. de Puán a 154 $, 2 terneros mamones de Tres Arroyos a 20, 2 novillitos flacos a 45.50, 2 novillos a 63.50, 4 vacas espec. a 127, 4 a 124.50, 9 novillos b|c. a 85.50, 21 gordos a 124, 3 terneros m|espec. de Saavedra a 61, 2 novillos c|g. de Tres Arroyos a 87, 11 b|c. de Saavedra a 83, 7 c|g. a 92.50, 8 vacas g. y c|g. de Ayacucho a 91.50, 15 c|g. a 73.50, 8 vaquillonas c|g. de P. Central a 73, 2 novillos g. y c|g. a 118, 10 novillitos g. y c|g. a 81, 17 terneros reg. de 25 de Mayo a 30, 11 id de Cañuelas a 30.50, 10 m|g. a 50, 21 a 47, 6 excep. a 71, 3 gordos a 42, 6 vacas g. de Monte a 101, 14 g. a 89, 10 de Olavarría a 95, 10 a 93.50, 12 m|g. a 106, 5 novillitos m|espec. de Azul a 115, 5 m|g. a 96, 2 novillos g. de Guaminí a 135, 6 novillitos espec. a 105, 4 novillos g. a 124, 15 a 125, 34 m|g. a 142, 10 gordos a 120, 16 c|g. a 105, 11 terneros excep. de T. Lauquen a 72, 20 novillitos b|c. a 54, 25 g. a 89, 18 a 84.50.
LALOR JUAN—
15 terneros reg. de N. de Julio a 34 $, 14 m|g. a 47.50, 3 novillos flacos de Santa Fe a 70, 4 vaquillonas c|g. a 67.50, 10 g. y c|g. a 87.50, 12 novillos c|g. a 94.50, 2 terneros reg. a 26.50, 10 novillos c|g. de Saavedra a 90, 13 a 93, 10 novillos g. y c|g. de Córdoba a 115, 10 g. a 121, 12 a 124, 17 a 121.50, 11 a 122, 20 a 128, 20 a 127, 10 c|g. de C. Suárez a 101, 11 a 100, 11 de Lamadrid a 89, 12 novillitos c|g. a 72, 5 a 68.
LOURTEET y Cía. L.—
50 terneros gordos de Olavarría a 43 $, 9 excep. a 73, 24 espec. a 55, 2 vacas a 110, 5 gordas a 100, 10 m|g. a 1[illegible], [illegible] g. y c|g. de Azul a 82, 14 gordas a 9[illegible], 14 a 90, 2 terneros m|espec. a 60, [illegible] vacas gordas de Juárez a 100, 8 g. [illegible] c|g. a 88, 5 vaquillonas a 84, 5 terneros m|espec. a 65.
LASCURAIN y ETCHEGARAY—
38 novillitos g. y c|g. de Córdoba a [illegible] $, 27 novillos b|c. de Lamadrid a [illegible] terneros reg. de Azul a 30, 25 novillos b|c. de C. Suárez a 97, 23 terneros [illegible] nos de Saavedra a 40, 18 vaquillonas [illegible] a 56, 23 terneros gordos de [illegible] Suárez a 44, 7 m|espec. a 60, 5 novillitos [illegible] a 38, 11 vacas a 92, 18 terneros [illegible] de Azul a 36, 6 vacas g. y c|g. a [illegible], 2 id a 73, 3 vaquillonas b|c. a 55.
MENDEZ Hnos. y Cía.—
129 novillos espec. de E. Ríos a 1[illegible] $.
MENDEZ y Cía. J.—
36 novillos g. de T. Lauquen a 1[illegible] $.
MIHURA y Cía.—
20 novillos c|g. de Victoria a 103 $, [illegible] b|c. de Gualeguay a 90, 71 terneros buenos de Lazo a 40, 99 id mamones a 2[illegible], 10 a 10.
NAZAR y HERNANDEZ—
32 novillos g. y c|g. de G. Belgrano a 110 $.
PALACIOS Hnos.—
16 novillos b|c. de Casalins a 84 $, 3 vacas c|g. a 72.
PUIGGROS y Cía.—
32 terneros buenos de Pehuajó a 40 $, 18 reg. a 36, 29 id a 32.
SALABERRY y BERCETCHE—
7 terneros m|gordos de Necochea a pesos 47.50, 9 reg. a 31.50, 3 m|g. a [illegible], 3 novillos c|g. de Saavedra a 10[illegible], [illegible] a 98, 8 gordos a 124, 7 de Magdalena a 125, 7 a 126, 95 novillos m|espec. de Córdoba a 192, 9 novillitos espec. a 102, 6 m|espec. a 113.50, 11 novillos g. y [illegible] a 115, 6 terneros m|gordos a 46.5[illegible], 8 m|espec. a 60.50, 6 m|g. a 40.50, [illegible] a 62, 6 a 59.50, 11 excep. a 70, 2 mamones de Olavarría a 6, 8 reg. a 27.50, [illegible] a 33.50, 12 buenos a 35, 6 espec. a [illegible], 13 gordos a 44, 5 reg. de Laprida a [illegible], 4 m|g. a 47, 2 vacas m|g. a 105, 7 espec. a 124.50, 7 m|g. a 106, 8 mamones de Olavarría a 25.50, 3 vaquillonas c|g. a 65.50, 2 vacas g. y c|g. a 59, 5 terneros gordos a 40, 2 vaquillonas c|g. a 75, 4 vaquillonas m|espec. a 113.5[illegible], [illegible] vacas espec. a 116, 3 novillitos g. y c|g. a 86.50, 93 novillos espec. de Córdoba a 168.
SUC. BELTRAN SANSOT—
56 novillos m|g. de Pichincha a 136 $, 24 vacas g. y c|g. de Lamadrid a 80.
SANTAMARINA e HIJOS—
30 vacas gordas de Lamadrid a 95 $, a 105, 8 a 105, 16 terneros gordos a 4[illegible], 16 reg. a 35, 15 vacas g. y c|g. de Cañuelas a 90, 5 m|g. a 110, 8 terneros mamones a 37, 19 buenos a 40, 33 regulares a 32.
THOMPSON y Cía. E. A.—
10 novillos g. y c|g. de A. Alsina a 118 $, 10 novillitos m|g. a 100, 5 g. y c|g. a 87.
URTASUN e HIJO M.—
22 novillos g. y c|g. de Tres Arroyos a 115 $, 44 terneros gordos de Guaminí a 43.
UNZUE, ALZAGA y Cía.—
40 terneros buenos de Mercedes a 3[illegible] $, 22 vacas gordas de Rauch a 97, 4 vaquillonas b|c. de G. Viamonte a 45.
VELAZ y Cía. A.—
45 novillos c|g. de E. Ríos a 101 $, 24 criollos a 83, 12 vacas a 80, 1[illegible] a 7[illegible].

BOLSA DE CEREALES

Trigo barletta. — 782 bolsas Sola, pesos 16.50, C. de Hacendados.

Trigo varias clases. — 663 Palermo, pesos 15.90, A. Rinaldi; 800 Buenos Aires, 15.90, . Díaz y Cía.; 435 Retiro, 15.8[illegible], A. Rinaldi; 436 D. D., 15.65, A. Kerker; 695 Haedo, 15.25, A. Bellini y Cía.; 490 D. D., 15, A. Kerker, 641 Sola, 1[illegible], S. y Bercetche; 335 id. 14.40, [illegible] id. 15.20 (A. Velaz y Cía.

Maíz morocho nuevo. — 306 Retiro, pesos 8. G. y Edelman.

Maíz colorado y amarillo nuevo. — 1115 Once, pesos 6, J. Domínguez y Cía.

Maíz colorado nuevo. — 700 Once, pesos 7.35, F. y Echeverría.

Maíz amarillo nuevo. — 316 Dpto. pesos 7.20, J. Lalor; 320 Once, 7.25, C. y Rodríguez; 174 id. 6.50, A. Rossi.

Maíz amarillo viejo. — 440 Buenos Aires, pesos 6.70, E. Devoto y Cía.

Avena. — 370 Palermo, pesos 7.90, P. Lorenzo y Cía.

Cebada. — 72 Sola, pesos 9.20, R. L. Listz.

Nabo. — 94 Depto. pesos 13, A. Kerker.

Lino. — 209 Buenos Aires, pesos 14, S. y Bercetche.

Alfalfa. — 70 Dpto. pesos 5.80, S. y Bercetche; 92 id. 5.40 (id.

ENTRADA GENERAL

Once—2645 bolsas trigo, 32 triguillo, 9237 maíz, 1223 lino, 196 nabo, 2315 avena, 14 cebada, 61 centeno 60 alpiste, 305 cebadilla, 32 girasol, 287 porotos.

Once (Lacroze)—1402 bolsas de trigo, 1317 maíz, 385 lino, 15 nabo, 33 maní.

Colegiales—463 bolsas maíz.

F. Lacroze—300 bolsas maíz, 3005 atados paja guinea.

Brian—5938 bolsas trigo, 1190 avena.

Buenos Aires—33 bolsas trigo, 6350 id maíz, 319 nabo, 1007 avena, 37 cebada, 390 alpiste.

Riachuelo—1854 bolsas maíz, 4226 lino, 780 avena.

Puente Alsina—1850 bolsas trigo, 138 triguillo.

Sola—632 bolsas trigo, 195 lino, 125 nabo, 759 maíz, 535 avena, 400 cebada, 17 alpiste.

Palermo—90 bolsas trigo, 794 lino, 17 nabo, 70 centeno, 379 maíz.

Retiro (Pacífico)—50 bolsas maíz.

Retiro (C. A.)—739 bolsas harina, 316 maíz.

Puerto—12.516 bolsas trigo, 11.571 id lino, 7500 maíz.

Central Córdoba — 200 bolsas harina, 579 garbanzos.

Totales: 25.056 bolsas trigo, 170 triguillo, 28.865 maíz, 18.394 lino, 667 nabo, 5830 avena, 451 cebada, 131 centeno, 467 alpiste 939 harina, 305 cebadilla, 287 porotos, 33 maní, 32 girasol, 3005 atados paja guinea, 579 bolsas garbanzos.

MERCADO DE PASTO

(Estación Caballito)

Entraron hoy en este mercado 1085 fardos grandes de pasto y 435 id chicos en Colegiales 265 id chicos; en F. Lacroze 506 id grandes; en B. Aires 416 id grandes; en Palermo, 525 id grandes y 1265 id chicos.

Precios: alfalfa en fardos grandes, de 53 a 72 $ los 1000 kilos; id chicos, de 40 a 60; mezcla en fardos grandes, de 38 a 45.

MERCADO DE PATATAS

(Estación Casa Amarilla)

Entraron hoy en Retiro (F. C. P.) 895 bolsas de patatas y en Colegiales 281. Total 1076 bolsas.

Cotizóse hoy este producto entre 0.50 y 1.30 $ los 10 kilos, según clase y calidad.

VALOR DE LA PROPIEDAD

El señor Eurique R. Noriega vendió judicialmente una casa en la calle Chubut 1058, con superficie de 311 metros cuadrados, en $ 6.050. Comprador, señor José Raffo.

CARNET DEL HACENDADO Y DEL AGRICULTOR

Entradas en los distintos mercados y cotizaciones del día

MERCADO DE HACIENDA VACUNA

Entrada total, 4.554; novillos, 2.224; vacas, 715; terneros, 1.615.

Compra total de los frigoríficos, . . .

Cotizaciones del día:

	La libra	Plaza
Novillos especiales de frigorífico (Chilled Beef)	De $ 0.23 a 0.24	Muy floja
„ mestizos, especiales de frigorífico	„ 0.21 „ 0.22	„
„ „ gordos	„ 0.17 „ 0.20	„
„ cuarterones gordos	„ Nominal	„
Novillitos y vaquillonas mestizas, gordas y especiales hasta 400 libras	„ „	„
„ „ „ más de 400	„ „	„
Vacas mestizas, nuevas y gordas	„ „	„
„ generales gordas	„ „	„
„ viejas	„ „	„

MERCADO DE HACIENDA LANAR

Entrada total, 17.169 cabezas.

Compra total de los frigoríficos, 8.201. Consumo local, 4.539.

Cotizaciones del día:

	La libra	Plaza
Capones especiales pelados	De $ 0.18 a 0.20	Encalmada
Ovejas	„ 0.11 „ 0.13	Muy floja
Borregos especiales de frigorífico	„ 0.23 „ 0.24½	Floja
„ gordos generales	„ 0.21 „ 0.22	„
Corderos especiales	„ 0.23 „ 0.24	„
„ gordos generales	„ —	—

MERCADO DE HACIENDAS PORCINA

Entrada total, 649 cabezas.

Compra total de los frigoríficos, 281.

Cotizaciones del día:

	El kilo	Plaza
Cerdos excepcionales	De $ — a 0.60	Floja
„ mestizos, especiales, de 120 a 130 kilos	„ 0.55 „ 0.58	„
„ „ „ 100 „ 110 „	„ 0.50 „ 0.52	„
„ „ „ 80 „ 95 „	„ 0.46 „ 0.49	Muy floja
„ de media gordura, según clase	„ 0.40 „ 0.44	„
„ para invernada, según clase	„ 0.25 „ 0.38	—

BOLSA DE CEREALES

Entradas totales			Precios extremos mínimo	máximo
Trigo	25.056	bolsas	12.80	16.50
Triguillo	170	„	—	—
Maíz	28.865	„	5.10	7.25
Lino	18.394	„	11.80	14.—
Nabo	667	„	8.—	15.50
Avena	5.830	„	6.—	7.90
Cebada	451	„	7.—	9.20
Centeno	131	„	—	—
Alpiste	467	„	—	—
Harina	939	„	—	—
Cebadilla	305	„	—	—
Patatas	1.176	„	0.50	1.30
Porotos	287	„	—	—
Maní	33	„	—	—
Girasol	32	„	—	—
Garbanzos	579	„	—	—
Paja guinea	3.005	atados	—	—
Pasto	2.532	f. gdes.	53.—	72.—
„	1.265	f. chic.	38.—	45.—

MERCADO CENTRAL DE FRUTOS

MOVIMIENTO DE LANAS

		1921	1920
Entrada	kilos	54.147	38.914
Salida	„	126.526	113.203
Existencia	„	18.067.683	23.362.618
Entrada total desde el 1o. de julio	„	34.475.987	49.463.691

Cotizaciones del día:

		Plaza
Cruza gruesa, buena a superior	De $ 4.— a 4.50	Floja
„ „ inferior a regular	„ 3.— „ 3.70	„
„ mediana, buena a superior	„ 5.50 „ 5.80	„
„ „ inferior a regular	„ 5.— „ 5.30	„
„ fina, buena a superior	„ 6.50 „ 6.70	„
„ „ inferior a regular	„ — „ —	„
Fina (Rambouillet), buena superior	„ — „ —	Sin cotización
„ „ inferior a regular	„ — „ —	„

BOLSA DE COMERCIO DE PRODUCTOS FORESTALES

Entradas:

Colegiales: carbón, 150 toneladas; leña, 240; Buenos Aires: carbón, 210; leña, 308.

Cotizaciones del día:

Los 1000 kilos	Colegiales	Buenos Aires
Carbón quebracho blanco	68.— a 78.—	70.— a 80.—
„ mezcla	48.— „ 55.—	— „ —
„ algarrobo Santiago	45.— „ 48.—	— „ —
„ Córdoba	— „ —	— „ —
Carbonilla quebracho	28.— „ 32.—	— „ —
Leña queb. colorado, torta Campana	38.— „ 39.—	41.— „ 43.—
„ torta media Campana	— „ —	33.— „ 35.—
„ Campana	34.— „ 36.—	37.— „ 39.—
„ media Campana	29.— „ 30.—	32.— „ 34.—
„ verde queb. colorado tipo F. C.	24.— „ 25.—	25.— „ 27.—
„ algarrobo	20.— „ 22.—	— „ —
Alfalfa de Santiago	65.— „ 75.—	— „ —
„ Córdoba	50.— „ 60.—	— „ —
„ mezcla	40.— „ 50.—	— „ —

Las cotizaciones indicadas son por mercaderías puestas sobre vagón y en condiciones de recibo.
El carbón húmedo, del 10 al 20 por ciento menos.

Compañías Francesas de Navegación

CHARGEURS REUNIS — SUD ATLANTIQUE
TRANSPORTS MARITIMES A VAPEUR

PROXIMAS SALIDAS

Para Marsella, Génova, Beyrouth:
"MENDOZA", el 16 de mayo.
"FORMOSA", el 1o. de junio.

Para Río, Lisboa, Vigo, Burdeos:
"LUTETIA", el 15 de junio.

Para Río, Lisboa, El Havre:
"BELLE ISLE", el 25 de mayo.
"QUESSANT", el 13 de junio

Agente general: L. NICOL
RECONQUISTA 433 — Buenos Aires

Telegramas: LUINICOL

Teléfonos: U. T. 1948 y 513, Avenida — Coop. T. 3635, Central

BANCOS

The National City Bank of New York

Fundado en 1812. — Ochenta y cinco sucursales diseminadas por todo el mundo. Recursos totales que exceden de mil millones de dólares.

Buenos Aires San Martín 84.

Rosario de Santa Fe Córdoba 981

BANCO ALEMAN TRANSATLANTICO. — Bmé. Mitre esquina Reconquista.

Sucursales urbanas: Número 1, calle Callao esquina Corrientes; número 3, calle Lima 1666.

Oficinas en: República Argentina: Bahía Blanca, Córdoba, Mendoza, Rosario de Santa Fe, Tucumán, Uruguay: Montevideo; Brasil: Río de Janeiro, Sao Paulo; Chile: Valparaíso, Santiago, Antofagasta, Concepción, Iquique, Temuco, Valdivia; Perú: Lima, Arequipa, Callao; Bolivia: La Paz, Oruro; España: Barcelona, Madrid.

Casa central: Deutsche Ueberseetsche Bank, Berlín.

PAGA:

Por depósitos en cuenta cte. . . 1 o|o
A plazo fijo . . . . Convenc.
En Caja de Ahorros, cuando no se retiren antes de 60 días desde $ 10 hasta pesos 20.000 moneda nacional . . . . . . 5 o|o

Directores
E. Albert — P. Richarz

BANCO DE ITALIA Y RIO DE LA PLATA —Unico corresponsal en la República del Tesoro Italiano y del Banco di Napoli. — Casa Central: Bmé. Mitre 434 al 448.

SUCURSALES:

En la Capital: N.o 1, calle Corrientes esquina Pueyrredón; N.o 2, Avenida Montes de Oca N.o N.o 3, Leandro N. Alem, número 1258; N.o 4, calle Moreno número 2300. En el interior: Rosario de Santa Fe, La Plata, Bahía Blanca, Paraná, Cordia, Gualeguaychú, Gualeguay, Uruguay, Victoria, La Paz (E. R.), Resistencia (Chaco), Villa María (Córdoba), Rafaela (Santa Fe), San Francisco (Córdoba), Ensenada.

AGENCIAS

Puerto Ing. White (B. Blanca)
Trenel (Pampa Central)

Capital realizado. $ 10.000.000.— o|s.
Fondo de reserva ordinario. . . . 1.169.878.29 o|s.

SE ABONA

En caja de ahorro, hasta pesos 20.000 . . . . 4 o|o
En cuenta corriente . . . . . 1 o|o
A plazo fijo . . . . Convencional

El Banco expide cartas de crédito, vende giros y transferencias por cable sobre todas las ciudades de Italia, Inglaterra, Francia, España, Norte América, etc. y órdenes postales sobre todos los pueblos de Italia.

El Banco trata en general todas las operaciones bancarias.

Buenos Aires, febrero de 1921. — Antonio C. Alemanni, gerente.

Banco Comercial Italiano

FUNDADO EN 1898

Casa Matriz Bmé. Mitre 460|68
Sucursales: No. 1 San Juan 1861, No. 2 Rivadavia 2541, No. 3 Corrientes 3002, No. 4 Bdo. de Irigoyen 1389.

	$ m|n.
Capital autorizado	10.000.000
Capital suscripto y realizado	5.000.000
Reservas	2.000.000

CAJA DE AHORROS:

A la vista	4 %
Con previo aviso	4 ½ %
Cuenta trimestral	5 %
Cuenta semestral	6 %
Cuenta anual	6 ½ %

Se ocupa de todas las operaciones bancarias.

DOMINGO REPETTO
Director-gerente

BANCO DE LA NACION ARGENTINA. — Fundado en 1891. — Casa central: Buenos Aires, Plaza Mayo.

Capital, $ m|n. 144.924.754.58. Fondo de reserva: o|s. $ 22.012.299.14.

AGENCIAS EN LA CAPITAL

Belgrano, Cabildo 1900, esquina Sucre; Boca del Riachuelo, Almirante Brown 1101; Flores, Rivadavia 7000, esquina Pedernera; Mataderos, Tellier 2422; General Urquiza, Bauness esquina Cullen; N.o 1, Montes de Oca 1699, esquina California 1101; N.o 2, Entre Ríos 1201, esquina San Juan 1802; N.o 3, Corrientes 3399, esquina Gallo 401; N.o 4, Bernardo de Irigoyen 1000, esquina Carlos Calvo; N.o 5, Rivadavia 2856; N.o 6, Santa Fe 2299; N.o 7, Caseros 2965, Parque Patricios; N.o 8, Triunvirato 734; N.o 9, Santa Fe 4526; N.o 10, Independencia 3636; N.o 11, Aduana de la Capital; N.o 12, Callao 76 al 84. Oficina de Depósitos Judiciales, en el Palacio de Justicia.

193 sucursales y agencias en el interior de la República.

TASA DE INTERES

Abona (Moneda legal solamente).

ANUAL

Por depósitos en cta. corriente Sin interés
Id. id. a plazo fijo, con o sin libreta a 3 meses . . . . . . 3 o|o
Id. id. id. a 6 meses . . . . . . 4 o|o
Id. id. id. por mayor plazo . Convencional
Id. id. en Caja de Ahorros después de 60 días. hasta $ 20.000 . 4 o|o

COBRA — ANUAL

Por adelantos en cuenta corriente. 8 o|o
Por descuentos de pagarés de comercio hasta 180 días. . Convencional
Por descuentos de pagarés directos a la orden del Banco, hasta 180 días o amortizables trimestralmente . . . . . . 7 o|o

El Banco de la Nación Argentina vende letras de cambio sobre todos los países del mundo.

"Ley orgánica del Banco de la Nación Argentina".

"Artículo 10. — La Nación responde directamente de los depósitos y operaciones que realice el Banco".

Buenos Aires, enero 1 de 1921. — Gerentes: Julián J. Solveyra y Cornelio Velanco.

CONVOCATORIAS

GRAN COMPAÑIA PANIFICADORA DE BUENOS Aires. — (S. A.) — 2.a Convocatoria. — Se convoca a los señores accionistas de la Gran Compañía Panificadora de Buenos Aires (S. A.), a Asamblea General Extraordinaria para el día 12 de Mayo de 1921, a las 17 horas en punto, en el local social, Corrientes número 3963, con la siguiente

ORDEN DEL DIA:

1.o Liquidación de la Compañía a proposición del Directorio.

2.o En caso de aprobarse la liquidación, nombramiento de una comisión liquidadora.

3.o Elección de dos accionistas para firmar el acta de la asamblea. Por el Directorio, Ricardo Otero, presidente.

14|920 v. mayo 7.

TITULOS SUBSTRAIDOS. — DE ACUERDO con lo que establece el Código de Comercio, se avisa de haber sido substraídos los títulos serie 046 y 047 correspondientes a 20 acciones al portador números 6822 al 6841, preferidas de 5 o|o de la Sociedad Anónima "La Financiera" (antes Ayuda Mutua), según acta 7 de abril corriente, otorgada ante el escribano público don Manuel Pasel.

Buenos Aires, abril 13 de 1921.

14|851 v. mayo 14.

SOCIEDAD ARGENTINA DE EDIFICACION. — Substracción de títulos. — A los efectos indicados por los artículos 754 y siguientes del Código de Comercio, se hace saber al comercio y al público que la señorita doña Carmen Armesto se ha presentado a esta sociedad denunciando que con fecha 5 del corriente abril, le fueron substraídas de su domicilio 15 acciones de la Sociedad Argentina de Edificación representadas por dos títulos, uno de cinco acciones números 4177 al 4181, serie 5a., y otro de 10 acciones números 9489 al 9498, serie 10a., todos con cupón 20, en adelante a cobrar. Como consecuencia quedan suspendidos los efectos de dichos títulos y cupones. — **P. C. Alvarez**, gerente.

14|905 v. 23 may.

"UNION DE ABASTECEDORES". — CONvócase a Asamblea General Ordinaria, la que tendrá lugar el día 4 de mayo de 1921 a las 17, en el local social, Alsina 2964, a fin de tratar la siguiente orden del día:

1.o Aprobación del balance del último ejercicio, que terminó el 31 de enero del corriente año.

2.o Elección de 8 vocales titulares y cinco suplentes.

3.o Varios asuntos administrativos.

Buenos Aires, abril 23 de 1921. — David J. Guetto, secretario.

14|907 v. mayo 4.

COMPAÑIA SANSINENA DE CARNES CONgeladas. — Se avisa a los señores accionistas, que el día lunes 2 de mayo, en las oficinas de la Compañía, calle San Martín 132, se dará comienzo al pago del dividendo de $ 15 oro, por acción, votado por la Asamblea General Ordinaria, celebrada el día 20 del corriente.

Buenos Aires, 27 de abril de 1921. — El Directorio. 14|914 v. mayo 2.

"LA PREVISORA". — COMPAÑIA NACIOnal de seguros. — Se avisa a los señores accionistas que desde la fecha se pagará en las oficinas de la Compañía el dividendo provisorio acordado por el directorio. — Buenos Aires, 29 de abril de 1921. — El Director General.

14|930 v. 2 may.

SOCIEDAD ANONIMA "COLONIA ALVEAR" (En liquidación). — 2.a Convocatoria. — No habiéndose realizado por falta de número, la Asamblea General ordinaria anunciada para el 28 del corriente, se convoca nuevamente a los señores accionistas a dicha asamblea, que se realizará el día 12 de Mayo próximo, a las 15 horas, en el local de la Sociedad, calle Cangallo número 564. Oficinas del F. C. Oeste; previniéndose que de acuerdo con los estatutos sociales serán válidas las resoluciones que se adopten en ella, con cualquier número de los accionistas presentes.

ORDEN DEL DIA:

1.o Designación de síndico titular y suplente en reemplazo de los señores W. E. Franklin y J. J. de Herrera, que han presentado su renuncia, con cargo de informar sobre el ejercicio del año terminado.

2.o Consideración de la Memoria y Balance presentado por la Comisión Liquidadora, correspondiente al segundo año de liquidación y undécimo de existencia de la Sociedad.

3.o Designación de dos accionistas para que aprueben y firmen el acta de esta asamblea.

Se previene que de acuerdo con el artículo 30 de los Estatutos, los señores accionistas que deseen concurrir a la asamblea, deberán depositar sus acciones en la gerencia de la Sociedad, o bien presentar el recibo de depósito de Banco, a lo menos con dos días de anticipación.

Buenos Aires, 29 de abril de 1921. —La Comisión Liquidadora.

14|940 v. mayo 12.

Cigarros DANNEMANN
20 hasta 60 cts.
SON y SERAN SIEMPRE
los mejores por su precio
Importadores
VAN HULSTEYN, VOCKE y Ca
Bs. Aires, Sgo. del Estero 131

Banco Municipal de Préstamos

SUIPACHA Y VIAMONTE

EXHIBICION Y REMATE: Av. DE MAYO 1073

Excepcional remate de alhajas de toda clase y valor, antiguas y modernas, y objetos varios. Máquinas de coser, muebles, ropas, armas, etc.

Comenzará el día 6 de Mayo de 1921

A LAS 13

EXHIBICION Y REMATE: Av. DE MAYO 1073

Los empeños de alhajas que se hallan comprendidos en este remate (vencidos hasta el 28 de febrero ppdo.) sólo podrán rescatarse hasta el día 30 de abril inclusive; los objetos varios y ropas (vencidos hasta el 31 de enero ppdo.) sólo serán admisibles de rescatarse hasta el 12 de mayo inclusive; los muebles (vencidos hasta el 15 de febrero ppdo), podrán ser rescatados hasta el 22 de mayo, inclusive. La exhibición general de alhajas se efectuará los días 2, 3 y 4, de 11 a 17 horas, y desde el 6 al 18, de 9 a 12 horas, de los empeños que serán vendidos en dichos días.

El remate de ropas comenzará el día 16 de mayo y siguientes, de 9 a 12 horas, en el local, Corrientes 939, efectuandose la exhibición el día 14, de 9 a 12. Los muebles se rematarán el día 30 de mayo, a las 15, estando en exhibición el 27 y 28 de 11 a 17 horas.

MUNSON STEAMSHIP LINES
Avenida de Mayo 560, Bs. Aires

Servicio de Vapores correos y de pasajeros de la United States Shipping Board, haciendo escalas en Montevideo, Santos y Río de Janeiro.

PROXIMAS SALIDAS:

"AEOLUS", 1.a, 2.a y 3.a clase. Mayo 5 de 1921.
"CALLAO", 1a. clase solamente. Junio 3 de 1921.
"MARTHA WASHINGTON", sailda postergada hasta nuevo aviso.

NOTA: Fechas de salida sujetas a variación.

AVISOS VARIOS

Banco El Hogar Argentino
Av. DE MAYO No. 886
CON FACILIDADES DE PAGO, HAY EN VENTA PROPIEDADES SOLICITENSE DETALLES

LUZ POTENTE Y BARATA PARA ALUMBRADO PUBLICO
Pida datos y catalogos a la Compañía Argentina de Alumbrado a Alcohol
DEFENSA 429-Bs. Aires
COMALUMBRA

—Hace tres días que estoy meditando como arreglaré la casa para la fiesta del sábado y no doy con la tecla.

—Hombre, si cosas tan fáciles te hacen pensar tanto, no me extraña que tengas que usar peluca. Hable a Longobardi, Bolívar 280, él con poco dinero, te alquilará los cortinados, espejos, alfombras, plantas y todo cuanto sea necesario para que tu casa quede convertida en una regia mansión.

TALLER DE GRABADOS
SELLOS DE GOMA
— DE —
ALEJ. N. BARÉS
U.T. 3726 Av.
BUENOS AIRES
686 - BMÉ. MITRE - 686

CASA D'HUICQUE
248 ESMERALDA 256
CAFES y TES
Exijan los cupones-obsequio al efectuar compras
U. T. [illegible], Libertad

VACCARO
30 AÑOS DE CRÉDITO EN CAMBIO DE MONEDA
TITULOS Y ACCIONES
LOTERIA NACIONAL
ALTA PUBLICIDAD
AV. DE MAYO 638-B. Aires

REMATES

Accame & Cía.

JUDICIAL. — NOTABLE FRACCIÓN de tierra en Martínez, a 300 metros de la estación y sobre la Avenida Maipú, continuación de Santa Fe. Son 4 lotes que componen una superficie de 1.875 vs. Venta ordenada por el señor juez doctor Tristán M. Avellaneda, secretaría del doctor Cermesoni en los autos Ramón Villar contra Abrahan Crenovich. Base $ 6.000 equivale a $ 3 y pico la vara.

El **domingo 8 de mayo a las 15** en el mismo terreno. Calle Lucio Vicente Fidel López entre Tres Sargentos y Avenida Maipú, miden 34 m. 64 de frente por 40 m. 61 de fondo o sea una superficie de 1.406 m. 72. Lotes 2, 3, 4 y 5 de la manzana E. Sus medidas y ubicación no necesitan recomendación. Conviene visitarlos. Seña 8 o|o. Comisión 2 o|o. Informes y planos a nuestras oficinas Alsina 543, U. T. 60 Avda. o a la secretaría autorizante. — Accamo y Cía.

14|887 v. mayo 6.

Angel Velaz & Cía

POR DISPOSICION DEL Sr. JUEZ de primera instancia de lo Civil en la Capital, doctor Adolfo Casabal, en el juicio sucesorio de don Vicente Catelli, que tramita por la secretaría del doctor Carlos González del Solar, procederemos a vender en remate público, el día 5 de mayo, los siguientes inmuebles de dicha sucesión:

Casa calle General Daniel Cerri núm. 1379, entre Azara y Patricios, edificada en terreno que mide 8m66 de frente al Sur, 8m16 en su contrafrente al Norte, 26m24 en el costado Este y 26m18 en el del Oeste. Consta de 10 habitaciones 8 cocinas. 2 baños y w. c. Frente sencillo, con puerta de acceso y otra para negocio, cielorrasos de yeso, bovedilla y madera, carpintería de cedro y pino, patios con mosaicos y escalera de cemento a la parte alta.

Base, $ 24.000 m|n. "Ad corpus". A las 15 y 30 horas, en la misma propiedad.

Terreno en Avellaneda. Un lote ubicado en la calle Pozos entre Falucho y Santiago del Estero (antes Rosales), a 1 cuadra de la Avenida Pavón, paraje conocido por "La Mosca". Mide 8m66 de frente al N.E. por 43m51 de fondo al S.O. Superficie, 376m79 d. c.

Base, $ 4.33 m|n. el m. c. A las 14 y 30 horas, en el terreno.

Terreno en Morón (F. C. O.). Un lote ubicado en la calle Cabrera, a 10 cuadras al S.E. más o menos, de la plaza y Municipalidad, y a unas 7 de la estación Castelar. Mide 14m22 de frente al S.E. por 52m50 de fondo. Superficie, 746m55 d. c.

Base, $ 0.40 m|n. el m. c. A las 14 y 30 en el terreno.

A cuenta de precio 8 o|o. Comisión 2 o|o. Informes en nuestra casa, San Martín 329.—Angel Vélaz y Cía.

14|277 v. m. 4

RISSO & PATRON Cía.

EL JUEVES 5 DE MAYO

en la misma, a las 15

JUDICIAL — Orden del señor juez doctor Adolfo Casabal, secretaría del doctor Carlos González del Solar, en el juicio Puigvert Juan c| Bozzano José.

ARECO 5720

Base, $ 5.802.94

o sea las 2|3 partes de su tasación, $ 8.704.40. Dista sólo 3 cuadras de los Mataderos y 3 de Provincias Unidas. Su edificio se compone de 3 habitaciones, cocina, baño, w. c. y galería. Mide 15,586x58,40 mts. Construcción de mampostería. Seña, 8 o|o. Comisión, 2 o|o. Más informes, San Martín 484. U. T. 165 (Rivadavia). —Risso-Patrón y Cía.

14|880 v. mayo 5

Aduana de la Capital

OFICINA DE REMATES, GALPON D. Dirección: Pasando el puente de los diques, sobre la calle Belgrano, o sea donde ésta comienza.

El día **2 de mayo,** a las 14.30, por orden del señor administrador interino, D. Guillermo Anzó Quintana, se procederá a la venta de las mercaderías que a continuación se detalla, pertenecientes a rezagos de la Policía de la Capital.

9.821 bolsas de azúcar vacías, 19.868 bolsas de forraje vacías, 11.800 pares botines, 946 pares botas, 9.953 kilos recortes de paño y ropa vieja, 539 capas de goma, 9.040 kilos hierro viejo, 289 cubiertas de auto y bicicleta, cerda, mangueras, portamachetes, cascos de agentes, 158 cajones de nafta, cascos aceites vacíos y varios.

Por otros informes, dirigirse al jefe. 14|923 v. 2 mayo.

Raimundo S. Fernandez

JUDICIAL. — 30 HECTAREAS EN PUAN: forman parte de las quintas de ensanche de Villa Iris, señaladas con los números 67, 68 y 69. Tasación, $ 4.000. Base. 2|3 partes, $ 2.666.66.

2 fracciones en Quequen, partido de Lobería, una designada como manzana C. de la quinta 74, sección G., compuesta de 96 mts. 10 cms. de frente por 100 metros de fondo. Tasación, $ 1.350. Base, 2|3 partes, $ 900; y la otra en la sección A., señalada con la letra B. de la quinta 42. consta de 11.808 metros cuadrados. Queda excluída una superficie de 1.223 metros, 50 cm. cuadrados que ocupa la vía del Ferrocarril Sud. Base, $ 6.000.

El **sábado 14 de mayo** a las 15, en mi escritorio Sarmiento 829. Juez doctor Mackinlay Zapiola, secretaría doctor Rojas. "Campodónico Santiago, hoy su sucesión c| Gil Ricardo". Seña, 8 o|o. Comisión, 2 o|o. — Eduardo Rojas, secretario.

14|929 v. 13 may.

PROFESIONALES

ABOGADOS

Estudio del
Dr. Andrés Ferreyra
Abogado
Lavalle 1312 U. T. 4240, Libertad

Dr. F[illegible]nando [illegible]ier
Estudio: Florida 440
U. T. 6087 (Avenida)

Dr. Hipólito Leys
Estudio: Tucumán 1381, U.T. 3608, L

[illegible] E. Salaberry
Defensa 188

Dres. [illegible] Luis Forrarotti y Homero H. P. Soldano
ABOGADOS
PARANA 372 . U. T. 6174, Libertad

Dr. Avelino P. Ferreira
ABOGADO
Estudio: PARANA 592

Dr. MANUEL F. ESCOBAR
Ex juez de la Suprema Corte de Buenos Aires — y JULIO M. ESCOBAR, abogado. Atienden asuntos en la Capital Federal y provincia de Buenos Aires. Estudio central en Buenos Aires: Sarmiento N.o 829, primer piso. 14|479.

MEDICOS

ANALISIS LABORATORIO Y FARMACIA Abierto Día y Noche
SUIPACHA 477 U. T. 316, Libertad
DOCTORES **NELSON**

Dres. Dorrucci y Artola
Vías urinarias, piel y avariosis
CONSULTAS DE 14 a 16
SUIPACHA 588

Dr. Enrique T Susini
Especialista de la A. N. Ex asistente de las clínicas Hajen y Weinman de Viena. De regreso de Europa ha reabierto su consultorio. Nariz, garganta y oídos. Enfermedades de la voz y la palabra, cáncer, Cerrito 1248.

Dr. Dinkeldein
Ex médico interno del Hospital Alemán. Especialista en enfermedades internas, de la sangre y secretas. Consultas de 9 a 11 y de 15 a 18. CORRIENTES 1677.

TUBERCULOSIS
Tratamientos preventivos y curativos modernos. Vacuna Ferran. Rayos X gratis. Dr. GUAITA, especialista en enfermedades infecciosas. Sarmiento núm. 1470. De 14 a 17.
14|945 v. mayo 31

VARIOS

CELESTINO A. SILVANI
Rivadavia 620
Despachos de Aduana

Francisco Rodríguez
REMATES, COMISIONES, HIPOTECAS, DESCUENTOS
Préstamos del Banco Hipotecario Nacional
Avenida de Mayo 769 (E. 18)
U. T. 7370 al 73

BANCO HIPOTECARIO NACIONAL

25 DE MAYO 245 — BUENOS AIRES

CONDICIONES GENERALES DE LOS REMATES

1°.—Los remates están sujetos a la aprobación del directorio, y se hacen por cuenta del deudor, con sujeción a la ley No. 10676.

2°.—El comprador podrá continuar con la hipoteca que reconoce la propiedad, abonando la diferencia entre la deuda actual y el precio de compra.

3°.—Todo comprador abonará en efectivo al firmar el boleto, el 5 % de seña y el 1 % de comisión.

4°.—Los títulos de propiedad pueden ser revisados en el archivo del Banco antes del remate.

5°.—Por mayores informes, ocúrrase a las oficinas del Banco.

CAPITAL

El JUEVES 12 DE MAYO, en su local, a las 14 horas. — Casa Avenida San Martín 1324, entre Espinosa y Paysandu. Mide: 8m66 de frente al N.; 35m54 en el costado E.; 41m19 en el O. y 10m34 en el contrafrente con lo poco más o menos que resulte. Consta de jardín al frente, 3 habitaciones, galería y dependencias. Deuda por afirmado a cargo del comprador.

No. Ho. 11723. 6 o|o. Base: $ 10.000. Hipoteca: 7.000. Deuda: $ 6.120.

Inic. abril 23 de 1921.

El JUEVES 12 DE MAYO, en su local, a las 14 horas. — Casa Avenida San Martín 1330, entre Espinosa y Paysandu. Mide: 8m66 de frente al N.; 41m19 en el costado E. y 46m84 en el O., teniendo en el contrafrente 10m34, con lo poco más o menos que resulte entre muros. Consta de jardín al frente, 3 habitaciones, galería y dependencias. Deuda por afirmado a cargo del comprador.

No. Ho. 11.724. 6 o|o. Base: $ 10.500. Hipoteca: $ 7.500. Deuda: $ 6.558.

Inic. abril 23 de 1921.

EL MIERCOLES 11 DE MAYO. En su local a las 14. A requerimiento judicial. — Casa Mercedes 297. esquina Bogotá 3986. Mide: 12 m. 12 de frente al N. O. (calle Bogotá) por 17 m. 32 de fondo o sea también frente al S. O., sobre la calle Mercedes, o lo más o menos que resulte dentro de sus muros. Consta de vestíbulo 5 habitaciones, 1 pieza de servicio y dependencias. N.o H.o 11373, 6 o|o. Base, $ 20.000. Hipoteca, $ 15.000. Deuda, $ 13.116.

Inic. Abril 22.

EL MIERCOLES 11 DE MAYO. En su local a las 14 horas. Casa Lavalle 1925|27, entre Río Bamba y Ayacucho. Mide: 7 m. 577 de frente al S., por 25 m. 980 de fondo, o lo más o menos que resulte. Consta de sala habilitada para negocio, 5 habitaciones y dependencias. N.o H.o 18364, 6 por ciento. Base, $ 16.000, Hipoteca, pesos 14.000. Deuda, $ 12.589.

Inic. Abril 22.

EL MIERCOLES 11 DE MAYO. En su local a las 14 horas. Casa Avenida San Martín número 1336, entre Espinosa y Paysandu. Mide 8 metros 66 de frente al N.; 46 m. 84 de fondo al E.; 52 m. 49 al O. y 10 m. 34 en contrafrente al S. E., o lo poco más o menos que resulte. Consta de jardín al frente, 3 habitaciones, galería y dependencias. Deuda por afirmado a cargo del comprador. N.o H.o 11725, 6 o|o. Base, $ 10.500. Hipoteca, $ 8.000. Deuda, $ 6.995.

Inic. Abril 22.

EL MIERCOLES 11 DE MAYO. En su local a las 14 horas. Casa Guayanas 4951, entre Serrano y Gurruchaga. Mide: 8 m. 66 de frente al S. O., por 39 m. 14 de fondo. Ad Corpus. Consta de jardín al frente, 3 habitaciones y dependencias. N.o H.o 27287, 3.a serie. Base, $ 3.500. Hipoteca. $ 2.000. Deuda, $ 1.923.

Inic. Abril 22.

EL VIERNES 13 DE MAYO. En su local a las 14 horas. Expléndida propiedad calle Paraná números 436 al 456, entre Corrientes y Lavalle, donde estuvo instalado el Panorama, ubicado en el riñón de la Capital. Unico terreno que existe en el radio central, de esas dimensiones, a propósito para edificar un teatro o propiedades de gran renta, por sus medidas excepcionales: 47 m. 412 de frente a la calle Paraná, por 60 m. 62 de fondo al S., 62 mts. en el costado N. y 48 m. 362 en el contrafrente. Ad Corpus. Con las construcciones que contenga. N.o H.o 8598. 6 o|o. Base, pesos 459.132:748. Hipoteca, $ 300.000. Deuda actual, $ 259.694:439.

LA EPOCA, Inic. abril 26.

EL JUEVES 19 DE MAYO. — En su local a las 14 horas. Casa Fraga 1249, entre El Cano y Del Colegio. Mide: 8 m. 66 de frente al N., por 43 m. 30 de fondo o lo poco más o menos que resulte entre muros. Consta de jardín al frente, 3 habitaciones y en altos una pieza de servicio. Dependencias. N.o H.o 3.080, 6 o|o. Base, $ 6.100. Hipoteca, $ 5.000. Deuda, pesos 4.236.

Inic. abril 30.

EL JUEVES 19 DE MAYO. En su local a las 14 horas. Casa Castillo 923|25, entre Thames y Uriarte. Mide: 10 mts. de frente al S. O., por 38 m. 66 de fondo. Consta de sala con puerta de negocio, 2 habitaciones, pequeña pieza y dependencias. N.o H.o 7.210, 6 o|o. Base, $ 4.500. Hipoteca, $ 4.000. Deuda, $ 3.426.

Inic. abril 30.

EL JUEVES 19 DE MAYO. En su local a las 14 horas. Casa Alvarado 2007, entre Herrera y Vieytes. Mide: 8 m. 66 de frente al S., 39 m. 75 de fondo al O., 38 m. 57 en el E. y 8 m. 73 en el contrafrente. Consta de 4 habitaciones, en altos, una pieza de servicio y dependencias. N.o H.o 30.627. L. Base, $ 15.500. Hipoteca, $ 11.500. Deuda, $ 9.283.

Inic. abril 30.

EL VIERNES 20 DE MAYO. En su local a las 14 horas. Casa Rivadavia 10073, entre Ruiz de los Llanos y Cortinas. Mide: 8 m. 66 de frente al S. por 34 m. 41 de fondo en el costado O. y 34 m. 50 en el E., o lo poco más o menos que resulte. Consta de jardín al frente, 6 habitaciones, galería y dependencias. Deuda por afirmado a cargo del comprador. N.o H.o 12390, 6 o|o. Base, $ 12.500. Hipoteca, $ 9.500. Deuda, $ 8.306.

Inic. mayo 2.

EL VIERNES 20 DE MAYO. En su local a las 14 horas. Casa Cabrera 6022, entre Arévalo y Dorrego. Mide: 8 m. 66 de frente al N. E.; 28 m. 90 en el costado S. E. y 29 m. 03 en el N. O. Consta de 2 habitaciones, 1 pequeña pieza y dependencias. N.o H.o 12.087, 6 o|o. Base, pesos 5.400. Hipoteca, $ 4.000. Deuda, pesos 3.497.

LA EPOCA, Inic. mayo 2.

LA PLATA

Casa en la ciudad de La Plata, ubicada en la Diagonal 79 N.o 712 y calle 59 número 371, en su sucursal La Plata, el día 2 DE MAYO, a horas 14.30; edificada en terreno que mide 10 mts. de frente a la calle 59, por igual frente a la Diagonal 79, formando un ángulo obtuso a la mitad de cada uno de sus costados con el vértice en dirección al S. O., encerrando una superficie total de 294.70 mts. cds., conteniendo 5 habitaciones y demás dependencias. La deuda por construcción de afirmado es a cargo del comprador, desde la fecha de la aprobación del remate. N.o H.o 114|5849, serie 6 o|o. Base, $ 6.600. Hipoteca, pesos 4.500. Deuda actual, $ 3.854:779.

LA EPOCA, 14 de abril de 1921.

Casa en Bánfield, ubicada en la calle Belgrano número 1537, en la misma propiedad, el DIA 8 DE MAYO, a horas 14; edificada en terreno que mide 8.66 metros de frente al O., por 43.30 metros de fondo, conteniendo 4 habitaciones y demás dependencias.

No. Ho. 716|3463. Serie 6 o|o. Base: $ 5.400. Hipoteca: $ 3.000. Deuda actual: $ 2.541:948.

LA EPOCA, 20 de abril de 1921.

Fracción de campo en el Cuartel 6, del partido de General Belgrano, en su local calle 25 de Mayo número 245 (Capital Federal), el DIA 9 DE MAYO, a horas 14.30, situada a unos 18 kilómetros al N., de la estación Gorch y a 15 kilómetros de la Estación Videla, compuesta de una superficie de 1.028 hectáreas, 8.715 m. c., lindando: al S. E. con J. J. Etcheverry, G. Gavio y B. Parejas; al S. O. lote 2, Ortiz de Potes y Zenón Guayar; al N. O. lotes 3 al 8, de los herederos de Josefa Magrá de González y al N. E., Julia F. de Mogrovejo y M. S. Aguirre. Existe una casa de 6 habitaciones y demás dependencias.

No. Ho. 3228|22994. Serie 2a. Base: $ 51.000. Hipoteca: $ 40.000. Deuda actual: 37.707:224.

LA EPOCA, 20 de abril de 1921.

Fracción de terreno ubicada en la ciudad de Luján, en su sucursal La Plata, el DIA 9 DE MAYO, a horas 15.30; compuesta de 60 metros de frente al N. O. por 117 metros 50 centímetros de fondo, lindando al N. O., calle en medio con terrenos municipales; al S. O., Avenida doctor Muñiz en medio con la sucesión Villarreal; al S. E., calle en medio con el lote 2 y al N. E. Avenida de Eucaliptus al pueblo, en medio con Etcheverría.

No. Ho. 1804|23526. Serie H. Base: $ 2.400. Hipoteca: $ 1.300. Deuda actual: $ 1.039:047.

LA EPOCA, 20 de abril de 1921.

Chalet en el pueblo de San Martín, ubicado en la calle San Martín entre las de Lincoln y Moreno en su local calle 25 de Mayo número 245 (Capital Federal), el DIA 9 DE MAYO, a horas 14.30; edificado en terreno que es parte de los solares E. y F., de la manzana número 25 y mide 25.62 metros de frente al N. E. por 43.30 metros de fondo. El edificio consta de dos pisos, conteniendo la planta baja 4 habitaciones y la alta 5 y demás dependencias.

No. Ho. 4 49|33158. Serie L. Base: $ 12.000. Hipoteca: $ 3.000. Deuda actual: $ 6.622:941.

LA EPOCA, 20 de abril de 1921.

Campo en el cuartel 7o., del Partido de Juárez, en su local calle 25 de Mayo número 245 (Capital Federal), el DIA 12 DE MAYO, a horas 15; distante como a 3 leguas de la estación y pueblo Juárez y estación Alzaga, con sus poblaciones y demás adherido al suelo, con superficie de 5.600 hectáreas, 93 áreas y 85 centiáreas, lindando al N. O. con J. Lastra y Valle; al N. E., con N. B. Lastra; al S. E., con N. B. Lastra y J. Díaz y al S. O., con R. L. de Lezica y J. Lastra.

No. Ho. 700|17071. Serie H. Base: pesos 236.400. Hipoteca: $ 112.000. Deuda actual: $ 62.434:659.

LA EPOCA, 23 de abril de 1921.

Dos casas en la ciudad de La Plata, ubicadas en la calle 41, números 362 al 366, en su sucursal La Plata, el DIA 12 DE MAYO, a horas 14.30; edificadas en terreno de 600 m. c., conteniendo la primera casa un gran salón para negocio y dos habitaciones y la segunda casa, 5 habitaciones y demás dependencias en ambas.

No. Ho. 1566|9228. Serie 6 o|o. Base: $ 9.200. Hipoteca: $ 8.000. Deuda actual: $ 6.925.185.

LA EPOCA, 23 de abril de 1921.

Campo ubicado en el cuartel 5.o del partido de La Plata, distante como a 25 cuadras al S., de la Estación Poblet F. C. S., en su sucursal La Plata, el día 17 DE MAYO, a horas 14; compuesto de una superficie de 266 hectáreas, 49 áreas, 65 centiáreas y 30 dec. cds.; lindando: al N. O., con Bell antes Taylor; al S. E., Benedit antes Correas; al N. E., Natalio Silva y al S. O., camino de Buenos Aires a Magdalena, en medio con Juana Alberdi. N.o H.o 3346|24333, serie 2.a. Base, $ 48.300. Hipoteca, $ 38.000. Deuda actual, pesos 36.069:770.

LA EPOCA, 28 de abril de 1921.

Campo en el partido del Azul, denominado La Marcelina; en su local, calle 25 de Mayo número 245 (Capital Federal), el día 17 DE MAYO, a horas 14; distante como a una legua de la Estación Parish F. C. S., con superficie de 1.511 hectáreas, 57 áreas, 24 centiáreas y 40 dec. cds., lindando: al N. E., con Ventura y Basilia Génova; al S. E., con José M. Mato; al S. O., Severo Génova, Evaristo Toscano e Isabel Ramos y al N. O., con Magdalena Génova y Eduviges Génova, según mensura del año 1884. N.o H.o 2182|14669, serie 6 o|o, Base, $ 105.400. Hipoteca, pesos 90.000. Deuda actual, $ 79.463:504.

LA EPOCA, 28 de abril de 1921.

PARANA

Casa ubicada a inmediaciones de los Corrales Nuevos del Municipio de la ciudad de Paraná, en su sucursal Paraná, el día 3 DE MAYO, a horas 14; edificada en terreno que mide 40 mts. de frente al S., por 60 mts. de fondo, conteniendo 2 habitaciones y demás dependencias, lindando: al N. y O. con Juan Burdín; al E., Enrique Steiger y al S., calle oficial. N.o H.o 888|15260. serie G. Base, $ 1.700. Hipoteca, pesos 2.000. Deuda actual. $ 846:490.

LA EPOCA, 15 de abril de 1921.

Campo ubicado en el Departamento de Nogoyá, distrito Algarrobitos, en su sucursal Paraná, el día 3 DE MAYO, a horas 14, compuesto de una superficie de 357 hectáreas, 62 áreas y 23 centiáreas; contiene una casa-habitación; límites: al N., Juan Cardonet y Silvana y Marcial Monzón; al S., sucesión de Clemente del Valle; al E., Juan Cardonet y al O., Arroyo Chilcas. N.o H.o 1228|33007, serie L. Base, $ 18.300. Hipoteca, $ 17.000. Deuda actual, pesos 14.073:750.

LA EPOCA, 15 de abril de 1921.

Casa en la ciudad de Gualeguay, cuartel Tercero, ubicada en las calles San Luis y Victoria, en el local de la sucursal del Banco de la Nación Argentina, de dicha ciudad, el día 3 DE MAYO, a horas 14; edificada en terreno de 1.200 m. c. más o menos, dentro de los siguientes linderos: al N., con Patricio Alzúa; al S., calle en medio, Javier Díaz; al E., testamentaría Juan Pagardoy y al O., calle en medio, Patricio Alzúa. El edificio se compone de varias piezas y demás dependencias. N.o H.o 63|3829, serie 6 o|o. Base, $ 8.500. Hipoteca, $ 8.000. Deuda actual, $ 6.778:529.

LA EPOCA, 20 de abril de 1921.

Quinta con lo edificado, clavado y plantado, ubicada en la zona de quintas del ejido de la ciudad del Diamante; en su sucursal Paraná, el DIA 13 DE MAYO, a horas 14; designada en el plano oficial con el número 21, con superficie de 5 hectáreas, 66 áreas, 89 centiáreas, lindando al N., quinta número 22; al S., plaza 25 de Mayo; al E., quinta número 27 y al O., quinta número 15.

No. Ho. 650|14329. Serie G. Base: pesos 900. Hipoteca: $ 1.000. Deuda actual: $ 423:245.

LA EPOCA, abril 24 de 1921.

MENDOZA

Propiedad ubicada en el Departamento de San Martín, distrito Chapanay, en su sucursal Mendoza, el día 9 DE MAYO, a horas 14, con superficie de 592 hectáreas, 8.260 m. c., dividida en dos fracciones, conteniendo viña, potreros alfalfados, etc. Tiene derecho de agua para toda su extensión por el canal Villa Central. Límites: 1.a fracción, al N., Alaguer Reynals; al S., calle pública; al E., Manuel J. Bustos, Guillermo G. Cano, Alfredo y José von Grand Ry, calle pública de por medio y al O., carril San Pedro y Sofía P. de Marienhoff. Segunda fracción, al N., calle pública frente a Villa Marienhoff; al S., Enrique L. Day; al E., calle pública y al O., Sofía P. de Marienhoff. N.o H.o 630|18488, serie 6 o|o. Base, $ 100.000. Hipoteca, $ 92.000. Deuda actual, pesos 82.727:835.

LA EPOCA, 20 de abril de 1921.

Casa en la ciudad de Mendoza, ubicada en la calle Coronel Beltrán números 237, 245 y 247, en su sucursal Mendoza, el día 9 DE MAYO, a horas 14; edificada en terreno de 1.155 m. c. s|títulos y de 1.164.13 m. c. s|croquis. N.o H.o 494|15631, serie 6 o|o. Base, $ 5.500. Hipoteca, pesos 4.500. Deuda actual, $ 4.010:364.

LA EPOCA, 20 de abril de 1921.

Casa en la ciudad de Godoy Cruz, calle Maipú como a 80 metros al O., de la avenida San Martín, en su sucursal Mendoza, el día 10 DE MAYO, a horas 14.30; edificada en terreno de 269 m. c., conteniendo 4 habitaciones, 2 piezas de servicio y demás dependencias. N.o H.o 952|22058, serie 1.a. Base, $ 4.000. Hipoteca, $ 2.800. Deuda actual, $ 2.517:804.

LA EPOCA, 21 de abril de 1921.

Casa en la ciudad de Mendoza, ubicada en la calle Avenida España, número 724 al 730, entre las de Colón y San Lorenzo; en su sucursal Mendoza, el día 16 DE MAYO, a horas 14; edificada en terreno de 1.281.58 m. c., según croquis y 1.250 m. c., según títulos, conteniendo 7 habitaciones y demás dependencias. N.o H.o 764|19534, serie 6 o|o. Base, $ 9.500. Hipoteca, $ 7.000. Deuda actual, 6.294.509 pesos.

LA EPOCA, 27 de abril de 1921.

Propiedad ubicada en el Departamento de Tunuyán; en su sucursal Mendoza, el día 16 DE MAYO, a horas 15; con superficie de 132 hects. 2.780 m. c., conteniendo casa-habitación, árboles frutales, alfalfa, etc. Límites: al N., Gerónimo Galigniana; al S., testamentaría Pedro López; al E., río Tunuyán y al O., carril nacional y G. Galigniana. N.o H.o 286|10841, serie 6 o|o. Base, $ 33.100. Hipoteca, $ 28.000. Deuda actual, $ 24.483:639.

LA EPOCA, 27 de abril de 1921.

Casa en la ciudad de Mendoza, ubicada en la calle Sarmiento número 1515; en su sucursal Mendoza, el día 16 DE MAYO, a horas 14.30; edificada en terreno de 720 m. c.; conteniendo 5 habitaciones y demás dependencias. N.o H.o 292|10979, serie 6 por ciento. Base, $ 19.100. Hipoteca, pesos 16.000. Deuda actual, $ 13.990:651.

LA EPOCA, 27 de abril de 1921.

SANTIAGO

Casa en la ciudad de Santiago, ubicada en la calle Entre Ríos número 134; en su sucursal Santiago, el día 2 DE MAYO, a horas 14; edificada en terreno que mide 8 m. 675 mm. de frente por 35 m. 400 mm. de fondo, conteniendo 3 habitaciones y demás dependencias. N.o H.o 101|17134, serie 6 o|o. Base, $ 7.300. Hipoteca, pesos 5.000. Deuda actual, $ 4.455:960.

LA EPOCA, 14 de abril de 1921.

Casa en la ciudad de Santiago, ubicada en la calle Buenos Aires número 131, en su sucursal Santiago, el día 3 DE MAYO, a horas 14, edificada en terreno según croquis de 444 m. c., conteniendo 9 habitaciones y demás dependencias. N.o H.o 227|26200, serie 3.a Base, $ 17.400. Hipoteca, $ 13.500. Deuda actual, pesos 12.809:767.

LA EPOCA, 15 de abril de 1921.

Chalet en la ciudad de Santiago, ubicado frente a la plaza Belgrano, en su sucursal Santiago, el DIA 18 de MAYO, a horas 16.20; edificado en terreno que mide 43.30 metros de frente por 86.60 metros de fondo; compuesto de dos pisos, conteniendo el piso bajo 4 habitaciones y en el alto igual número de piezas con dependencias y en un cuerpo separado dormitorio y dependencias; en otro cochera, piezas, caballeriza, etc.; lindando: al N., S. y O., con Antenor Alvarez y Edelmira A. de Deurer y al E., con la avenida Belgrano.

No. Ho. 1|496. Serie 6 o|o. Base: pesos 22.500. Hipoteca: $ 20.000. Deuda actual: $ 16.754:711.

LA EPOCA, 29 de abril de 1921.

Casa en la ciudad de Santiago, ubicada en la calle General Mitre número 540; en su sucursal Santiago, el DIA 18 DE MAYO, a horas 14.40; edificada en terreno que mide 24 metros de frente por 34 metros de fondo al E., y 33 metros al O.

No. Ho. 51|10088. Serie 6 o|o. Base: $ 8.200. Hipoteca: $ 7.000. Deuda actual: $ 6.120:910.

LA EPOCA, 29 de abril de 1921.

Chalet en Belgrano, con frente a la avenida del mismo nombre, número 2555; en su sucursal Santiago, el DIA 18 DE MAYO, a horas 16; edificado en terreno según títulos de 25.96 metros de frente por 86.60 metros de fondo y según croquis igual frente por 89.87 metros de fondo; compuesto de planta baja con 7 habitaciones y planta alta con 3 habitaciones; en otro cuerpo garage, cochera, todo con dependencias.

No. Ho. 300|29912. Serie 4a. Base: pesos 16.300. Hipoteca: $ 13.000. Deuda actual: $ 12.579:553.

LA EPOCA, 29 de abril de 1921.

Casa en la ciudad de Santiago, ubicada en la calle Avellaneda números 41 al 43; entre las de 24 de Septiembre y Avenida Belgrano; en su sucursal Santiago, el DIA 18 de MAYO, a horas 15.40; edificada en terreno que mide 8.66 metros de frente al N., por 35.50 metros de fondo y 8 metros 393 milímetros en el contrafrente. Compuesta de dos plantas.

No. Ho. 233|31430. Serie L. Base: pesos 14.500. Hipoteca: $ 12.000. Deuda actual: $ 9.812:444.

LA EPOCA, 29 de abril de 1921.

Campo denominado "La Porteña" en el departamento Choya, distrito San Pedro, en su sucursal Santiago, el DIA 18 DE MAYO, a horas 14.30; distante como 25 kilómetros de la estación Choya y a 20 kilómetros del desvío kilómetro 18 del ferrocarril Central Córdoba; con superficie de 4.045 hectáreas, 27 áreas, dentro de los siguientes linderos: al N., con Gómez, Valdez y "Juntinas"; al S., "La Trinidad" o "Tejas" y el campo de los Cordobeses; al E., con Tolosa, Brizuela y Espeche y al Oeste, con parte de "San Antonio", Valdez y Espeche.

No. Ho. 217|25580. Serie 3o. Base: pesos 30.400. Hipoteca: 25.000. Deuda actual: 23.888:458.

LA EPOCA, 29 de abril de 1921.

Casa en la ciudad de Santiago, ubicada en la calle Buenos Aires número 135; en su sucursal Santiago, el DIA 18 de MAYO, a horas 15; edificada en terreno de 358 metros cuadrados, conteniendo 7 habitaciones y demás dependencias.

No. Ho. 228|26199. Serie 3a. Base: pesos 14.800. Hipoteca: $ 11.500. Deuda actual: 10.988:691.

LA EPOCA, 29 de abril de 1921.

Casa en la ciudad de Santiago, ubicada en la calle Entre Ríos número 144, en su sucursal Santiago, el DIA 18 de MAYO, a horas 14; edificada en terreno que mide 8 metros 675 milímetros de frente por 35.40 metros de fondo; compuesta de planta baja con 6 habitaciones y planta alta con 2 habitaciones, dos piezas de servicio, dependencias en ambas.

No. Ho. 100|17133. Serie 6 o|o. Base: $ 12.000. Hipoteca: $ 10.000. Deuda actual: $ 8.911:921.

LA EPOCA, 29 de abril de 1921.

SALTA

Casa en la ciudad de Salta, ubicada en la calle Alvarado número 183 al 193, entre las de Santa Fe y Lavalle; en su sucursal Salta, el día 19 DE MAYO, a horas 14; edificada en terreno que mide 9.11 mts. de frente por 65 mts. de fondo; conteniendo 3 habitaciones y demás dependencias. N.o H.o 145|20971, serie 1.a. Base, $ 4.200. Hipoteca, $ 3.000. Deuda actual, pesos 2.697:647.

LA EPOCA, 30 de abril de 1921.

Casa en la ciudad de Salta, ubicada en la calle Buenos Aires 360, 362 y 366; en su sucursal Salta, el día 19 DE MAYO, a horas 14; edificada en terreno de 12.53 metros de frente a la calle Buenos Aires, por 51.73 mts. de fondo y 12.49 mts. de contrafrente; conteniendo 8 habitaciones y demás dependencias. N.o H.o 184|19325, serie 6 o|o. Base, $ 8.600. Hipoteca, pesos 6.500. Deuda actual, $ 5.844:901.

LA EPOCA, 30 de abril de 1921.

SAN LUIS

Casa en la ciudad de Mercedes, ubicada en la calle Ayacucho esquina 3 de Febrero; en su sucursal San Luis, el día 3 DE MAYO, a horas 14; dividida en 4 departamentos, edificada en terreno que mide 21.65 mts. de N. a S. por 43.30 mts. de E. a O., o sean 937.44 m. c., dentro de los siguientes linderos: al N., calle Ayacucho; al S., Juan Boussy (hoy Mateo Piccolo); al E., calle 3 de Febrero y al O., sucesión Monitor Maza. N.o H.o 254|20172, serie 1.a. Base, $ 12.700. Hipoteca, $ 10.000. Deuda actual, $ 8.992:156.

LA EPOCA, 15 de abril de 1921.

A requerimiento judicial. — Campo ubicado en el Departamento La Capital, partido del Tala; en su local calle 25 de Mayo número 245 (Capital Federal), el día 4 DE MAYO, a horas 14; lugar denominado Varela, compuesto de una superficie de 2.255 hectáreas, 82 áreas, lindando: al N., Vicente F. Gatica y sucesores de Víctor Tula; al S., Eusebio Garro; al E., con Carlos Dale e Isabel Aberastein de Pastor y al O., Quiroga y herederos de Francisco Adaro. N.o H.o 143|15011. serie 6 o|o. Base, pesos 70.000. Hipoteca, $ 70.000. Deuda actual, $ 61.504:948.

LA EPOCA, 16 de abril de 1921.

Casa en la ciudad de San Luis, ubicada en la calle Colón número 557; en su sucursal San Luis, el día 20 DE MAYO, a horas 14; edificada en terreno que mide 11.60 mts. en el costado E., 15 mts. en el O., 41 mts. en el S. y 35.90 mts. más o menos en el N., pues en el ángulo N. E. forma un martillo en contra, formando una superficie total de 597.20 m. c., conteniendo 7 habitaciones y demás dependencias. N.o H.o 245|19688, serie 6 o|o. Base, $ 12.300. Hipoteca, $ 9.500. Deuda actual, $ 8.542:548.

LA EPOCA, 1.o de mayo de 1921.

Fracción de campo ubicada en el partido de Dolores, departamento Chacabuco, lugar denominado Paso Angosto; en su sucursal San Luis, el día 20 DE MAYO, a horas 14.30; que es lote norte del plano de división existente en la sucursal firmado por el agrimensor señor Eduardo D. Campbell compuesta de una superficie de 61 hectáreas, 30 áreas y 51 centiáreas, lindando: al E., Pascual Ochoa; al S., lote sud de Siegfried Ernst; al E., con el camino público que va de Villa Dolores a Santa Rosa y al O., río Conlara. N.o H.o 177|16296, serie 6 o|o. Base, $ 4.300. Hipoteca, $ 3.400. Deuda actual, $ 3.030:053.

LA EPOCA, 1.o de mayo de 1921.

Casa en la ciudad de Mercedes (San Luis), ubicada en la calle Suipacha número 181; en su sucursal San Luis, el día 22 DE MAYO, a horas 15; edificada en terreno de 11 m. 275 mm. por 43.30 mts. o sea una superficie de 488.75 m. c.; conteniendo 7 habitaciones y demás dependencias. N.o H.o 129|14047, serie 6 o|o. Base, pesos 6.400. Hipoteca, $ 5.000. Deuda actual, $ 4.414:639.

LA EPOCA, 1.o de mayo de 1921.

SAN JUAN

Finca ubicada en el Departamento de 25 de Mayo, en su sucursal San Juan, el día 29 DE ABRIL, a horas 14; distante como 40 kilómetros al S. E., de la plaza 25 de Mayo de esa ciudad, con superficie de 157 hectáreas, 16 áreas y 79 centiáreas, contiene casa de 3 piezas, potreros alfalfados; límites: al N., con Martín Balmaceda; al S., con Segundo Velardez y Abraham Vidart; al E., Ramón Echegaray y al O., sucesión Angela Baca de Echegaray, calles públicas de por medio en los cuatro rumbos. N.o H.o 285|25216, serie 2.a Base, $ 27.100. Hipoteca, $ 22.000. Deuda actual, $ 21.157:129.

LA EPOCA, 12 de abril de 1921.

Territorios Nacionales

EL VIERNES 20 DE MAYO. En el local de su agencia en General Roca, a las 14 horas Chacra en el Territorio Nacional de Río Negro, Colonia General Roca, señalada en el plano oficial con el número 290, con superficie de 102 hects. 88 as. y 10 cs. dentro de los siguientes linderos: al N., con el lote número 289; al E., con los lotes 291 y 292; al O., con el lote 281, calles en medio en los tres rumbos; y al S., con terreno de la ribera del Río Negro. N.o H.o 25825, 3.a serie. Base, $ 27.300. Hipoteca, $ 22.000. Deuda, $ 21.021:843.

LA EPOCA, Inic. mayo 2.

Banco Hipotecario Nacional

Se avisa al público que el día lunes 2 de mayo próximo, se procederá a la quema de cupones por las siguientes cantidades:

Cupones A curso legal . . $ 16.475.874.9[illegible]
Cupones serie "A" oro . . 4.011.2[illegible]

El acto tendrá lugar en el local del Banco, calle 25 de Mayo 245, a las 15 horas.

Buenos Aires, abril 29 de 1921. — Antonio Díaz, gerente. v. mayo 2.

COMPRA-VENTA PARTICULAR

El Banco Hipotecario Nacional ha establecido en su local, calle 25 de Mayo 245, una oficina para la compraventa de propiedades urbanas y rurales hipotecadas a este banco.

Esta oficina ha sido creada para facilitar en las mejores condiciones posibles, la adquisición de inmuebles. Las órdenes de ventas deben ser extendidas en formularios que facilita la Oficina y que se remiten por correo a los que lo solicitan.

LICITACIONES

Ministerio de Obras Públicas de la Nación

Llámase a licitación pública hasta el 30 de mayo próximo, a las 15 horas, para adjudicar la provisión de la parte metálica con destino al nuevo puente carretero levadizo a construirse sobre el Riachuelo, en la avenida Vieytes (Barracas), en substitución del actual.

Datos en la Dirección General de Puentes y Caminos de la Nación, calle Reconquista 575. — Buenos Aires, abril 1o. de 1921.

14|760 v. mayo 30

Ministerio de Obras Públicas

Llámase a licitación para el suministro de seiscientas treinta (630) toneladas de carbón tipo "Cardiff" y diez y siete y media (17.5) toneladas de carbón de fragua.

Las propuestas se abrirán el día [illegible] de mayo de 1921, a las quince horas, en presencia de los interesados que concurran al acto.

Pliegos de condiciones y demás detalles, en la Oficina de Compras de la Repartición, calle Belgrano 124, primer piso.

El Director General.

14|758 v. m. 2

Ministerio de Obras Públicas de la Nación

Llámase a licitación pública para el día 3 de mayo próximo, a las 15, para la ejecución de obras de ampliación de luces del puente sobre la cañada Las Saladas, en el camino de Santa Clara a Rigby, F. C. Central Argentino, provincia de Santa Fe.

Datos en la Dirección General de Puentes y Caminos, Reconquista 575. — Buenos Aires, abril 4 de 1921.

14|759 v. mayo 3

Ministerio de Obras Públicas de la Nación

Llámase a licitación pública para el día 6 de mayo próximo, a las 15 y 15, para la ejecución de las obras de reparación de los caminos de San Eduardo a Venado Tuerto y de San Eduardo a Sancti Spíritu, F. C. Central Argentino, provincia de Santa Fe.

Datos en la Dirección General de Puentes y Caminos. Reconquista 575. — Buenos Aires, abril 7 de 1921.

14|802 v. mayo 6

Ministerio de Obras Públicas de la Nación

Llámase a licitación pública para el día 9 de mayo próximo, a las 15, para la construcción de alcantarillas sobre canales de riego en los caminos de acceso a la estación Monte Comán, ferrocarril Pacífico, provincia de Mendoza.

Datos en la Dirección General de Puentes y Caminos, Reconquista 575. — Buenos Aires, abril 9 de 1921.

14|803 v. 9 mar.

Ministerio de Obras Públicas de la Nación

Llámase a licitación pública hasta el día 10 de mayo próximo, a las 15 horas, para adjudicar la provisión de veinte carpas de lona impermeable, con destino a la quinta sección de puentes y caminos (Salta y Los Andes).

Datos en la Dirección General de Puentes y Caminos de la Nación, calle Reconquista 575 — Buenos Aires, abril 11 de 1921.

14|804 v. mayo 10

Ministerio de Obras Públicas
DIRECCION GENERAL DE NAVEGACION Y PUERTOS

Llámase a licitación pública hasta el día 13 de mayo próximo, a las 16 horas, para la provisión de 360 toneladas de cal de Córdoba y 200 toneladas de cal del Azul. El pliego de condiciones que sirve de base a la licitación, puede retirarse en la Inspección General de Máquinas y Materiales, Casa de Gobierno, 3er. piso, los días hábiles, de 13 a 17 horas. — Buenos Aires, abril 14 de 1921.

14|838 v. mayo 13

Ministerio de Obras Públicas de la Nación

Llámase a licitación pública para el día 16 de mayo próximo, a las 15 y 30, para la reparación de las obras del camino de Renca a Concaran (provincia de San Luis) F. C. Pacífico.

Datos en la Dirección General de Puentes y Caminos, Reconquista 575. — Buenos Aires, abril 16 de 1921.

14|812 v. mayo 16

Ministerio de Obras Públicas de la Nación

Llámase a licitación pública para el día 16 de mayo próximo, a las 15, para la reparación de las obras de los caminos de acceso a la estación 30 de Agosto, desde La Porteña, Trongé, Trenque Lauquén y La Fortuna y Corazzi, provincia de Buenos Aires, F. C. Oeste.

Datos en la Dirección General de Puentes y Caminos. Reconquista 575. — Buenos Aires, abril 16 de 1921.

14|811 v. mayo 16

Ministerio de Obras Públicas de la Nación

Llámase a licitación pública para el día 24 de mayo próximo, a las 15, para la ejecución de las obras de reparación de los caminos de acceso a la estación Encina, desde Coronel Granada, Nueva Suiza y Pasteur, F. C. Oeste, provincia de Buenos Aires.

Datos en la Dirección General de Puentes y Caminos, Reconquista 575. Buenos Aires, abril 25 de 1921.

14|855 v. myo. 24

Ministerio de Obras Públicas de la Nación

Llámase a licitación pública hasta el día 31 de mayo próximo, a las 15 horas, para adjudicar la provisión de útiles y herramientas con destino a la Dirección General de Puentes y Caminos de la Nación.

Datos en la misma repartición, calle Reconquista 575. — Buenos Aires, mayo 2 de 1921.

14|947 v. mayo 31

Ministerio de Obras Públicas de la Nación

Llámase a licitación pública para la provisión de una máquina litográfica con destino a los talleres gráficos del ministerio.

Los formularios y pliego de condiciones están a disposición de los interesados en la biblioteca del ministerio (Casa de Gobierno, 1er. piso), hasta el día 15 de junio a las 16 horas, en que se abrirán las propuestas. — Buenos Aires, 2 de mayo de 1921.

14|946 v. junio 15

Ministerio de Obras Públicas de la Nación

Llámase a licitación pública para el día 31 de mayo próximo, a las 15.45, para la reparación del camino de Neild a Prieto (F. C. Oeste), provincia de Buenos Aires.

Datos en el Juzgado Federal de La Plata y en la secretaría de la Dirección de Puentes y Caminos, Reconquista 575. — Dirección General, mayo 2 de 1921.

14|945 v. mayo 31

Ministerio de Agricultura
DIRECCION GENERAL DE AGRICULTURA Y DEFENSA AGRICOLA.

Llámase a licitación pública por el término de 15 días para la provisión de ochenta toneladas de azufre molido, con el 99 o|o de pureza, las cuales deberán ser entregadas dentro de los quince días de aceptada la propuesta en el local de la fábrica de sulfuro de calcio de la seccional Las Conchas, en el Tigre, F. C. C. A. Las propuestas deberán ser entregadas en la Dirección General de Agricultura y Defensa Agrícola, calle Paseo Colón 974, de acuerdo con el pliego de condiciones y bases, que está a disposición de los interesados en esa dirección y en el local de la seccional Las Conchas. Las propuestas serán abiertas el día 6 de mayo de 1921, a la hora 15, en el despacho del director general de Agricultura y Defensa Agrícola, en presencia de los interesados que concurran al acto.

14|861 v. mayo 5

Policía de la Capital

A las 15 horas del día 12 de mayo del año 1921, tendrá lugar en el despacho del señor jefe de la división administrativa, en presencia del señor escribano general del gobierno de la nación y de los interesados que concurran, la licitación pública para la provisión de artículos para la confección de uniformes y trajes para el verano de 1921 y con destino al personal de la repartición. Pliegos de condiciones y demás informes a disposición de los interesados, en la citada división, Moreno 1550. — Buenos Aires, abril 6 de 1921.

14|833 v. may. 12

Policía de la Capital

A las 15 horas del día 14 de mayo del corriente año, tendrá lugar, en el despacho del señor Jefe de la División Administrativa, en presencia del señor Escribano General del Gobierno de la Nación y de los interesados que concurran, la licitación pública para la provisión de útiles de imprenta y escritorio durante los meses de junio, julio y agosto del corriente año. Datos y pliegos de condiciones en la citada División, Moreno 1550.

Buenos Aires, abril de 1921.

14|848 v. m. 14

Consejo Nacional de Educación

Acéptanse propuestas hasta el 6 de mayo próximo, para la provisión de los textos que necesitarán las escuelas durante 1921. Datos en Dirección Administrativa, Rod. Peña 935. — El secretario general.

14|852 v. mayo 6.

Consejo Nacional de Educación

Llámase a licitación pública para el día 17 de mayo próximo, a las 14 horas, para la impresión de la memoria del H. Consejo, del año 1920, que podrán consultar los interesados en el Monitor, Rod. Peña 935.— El secretario general. 14|857 v. mayo 17.

Consejo Nacional de Educación

Llámase a licitación pública, para el día 27 de mayo próximo, a las 14 horas, para la renovación de la instalación de alumbrado eléctrico, del edificio Lavalle 2366. Datos en la D. Gral. de Arquitectura. — El secretario general. 14|874 v. mayo 27.

Consejo Nacional de Educación

Llámase a licitación pública hasta el 31 de mayo de 1921, a las 14 horas, para las obras de ampliación del edicio fiscal ocupado por la escuela número 29 de Banderas (Provincia de Santiago del Estero). Datos en la Dirección General de Arquitectura de la Repartición (Rodríguez Peña 935).

Esta licitación tendrá también lugar en Santiago del Estero y Banderas (Provincia de Santiago del Estero), en igual día y hora. — El secretario general.

14|881 v. mayo 30.

Obras Sanitarias de la Nación
CONSERVACION DE OBRAS DOMICILIARIAS EXISTENTES

Se hace saber a los propietarios y constructores que, estando toda la Capital comprendida dentro del plan de ampliación de la Ley 6385, no existe razón alguna que pueda invocarse para no ejecutar las obras sanitarias domiciliarias en condiciones reglamentarias en todas las nuevas construcciones, ampliaciones y refacciones de edificios y, por ello, el Directorio de las Obras Sanitarias de la Nación, ha resuelto que en lo sucesivo no se considerará como existente a los efectos indicados en el artículo 23 del Reglamento vigente, toda obra sanitaria domiciliaria de edificios nuevos o de edificios ampliados o refaccionados cuyo certificado final otorgado por la Dirección del Departamento Municipal de Obras Públicas sea de fecha posterior al primero de julio próximo.

Buenos Aires, abril 25 de 1921.— L. Celasco secretario.

14|918 v. Mayo 6

Obras Sanitarias de la Nación

Por disposición del Directorio se llama a licitación para la provisión de (1000) un mil toneladas métricas de plomo en lingotes, de acuerdo en un todo con el pliego de condiciones que los interesados pueden consultar en la Dirección Técnica, calle Charcas 1840.

Las propuestas deberán presentarse en la Secretaría del Directorio de las Obras Sanitarias de la Nación y serán abiertas el día 6 de junio próximo a las 15 en presencia de los interesados que concurran al acto.

Buenos Aires, abril 25 de 1921.— L. Celasco, secretario.

14|916 v. Mayo 6

Obras Sanitarias de la Nación

Por disposición del Directorio se llama a licitación pública para la provisión de (4000 ton. mét.) cuatro mil toneladas métricas de sulfato de aluminio o alúmino férrico, de acuerdo con el pliego de condiciones que los interesados pueden consultar en la Dirección Técnica, calle Charcas 1840, todos los días hábiles de 13 a 17.

Las propuestas deberán presentarse en la Secretaría de la Dirección de las Obras Sanitarias de la Nación y serán abiertas el 7 de junio del corriente año, a las 15, en presencia de los interesados que concurran al acto.

Buenos Aires, 25 de abril de 1919. — L. Celasco, secretario.

14|917 v. Mayo 6

Departamento Nacional de Higiene
LICITACION PUBLICA

Llámase a licitación pública por el término de treinta días para la provisión de leña destinada al consumo de los servicios de la repartición, durante el año 1921. Las propuestas se abrirán con las formalidades de ley, el día 1o. de junio próximo, a las 16 horas (4 p. m.), en el despacho del subscripto. Pliego de condiciones a disposición de los interesados en la sección administrativa, Sarmiento 961, días hábiles de 12 a 18 horas y sábados de 9 a 12. — El secretario.

14|939 v. mayo 30

Departamento Nacional de Higiene
LICITACION PUBLICA

Llámase a licitación pública por el término de treinta días para la provisión de placas de vidrios para vacuna, destinadas al Instituto de Vacuna de este Departamento, durante el año 1921. Las propuestas se abrirán con las formalidades de ley, en el despacho del subscripto, el día 1o. de junio próximo, a las horas catorce (2 p. m.) Pliego de condiciones a disposición de los interesados en la sección administrativa, Sarmiento No. 961, días hábiles de 12 a horas 18 (12 a 6 p. m.), sábados de 9 a 12 horas. — El secretario.

14|938 v. mayo 30

Departamento Nacional de Higiene
LICITACION PUBLICA

Llámase a licitación pública por el término de treinta días, para la adquisición de artículos para librería, papelería, destinados a las dependencias de este Departamento, durante el año 1921. Las propuestas se abrirán con las formalidades de ley en el despacho del subscripto, el día 1o. de junio próximo, a las horas 15 y 30 (3 y 30). Pliego de condiciones a disposición de los interesados en la sección administrativa, Sarmiento No. 961, días hábiles de horas 12 a 18, sábados de 9 a 12 horas. — El secretario.

14|936 v. mayo 30

Departamento Nacional de Higiene
LICITACION PUBLICA

Llámase a licitación pública por el término de treinta días, para la provisión de artículos navales, pinturería y ferretería, destinados a las dependencias de esta repartición, durante el año 1921. Las propuestas se abrirán con las formalidades de ley, en el despacho del subscripto, el día 1o. de junio próximo, a las horas 14 (2 p. m.) Pliego de condiciones a disposición de los interesados en la sección administrativa, Sarmiento No. 961, días hábiles de horas 12 a 18, sábados de 9 a 12 horas. — El secretario.

14|937 v mayo 30

Departamento Nacional de Higiene
LICITACION PUBLICA

Llámase a licitación pública por el término de treinta días, para la venta de los terneros sacrificados en el Instituto de Vacuna de esta repartición, durante el año 1921 Las propuestas se abrirán con las formalidades de ley, en el despacho del subscripto, el día 1o. de junio a las horas 14 y 30 (2 y 30). Pliego de condiciones a disposición de los interesados en la sección administrativa, Sarmiento No. 961, días hábiles de 12 a horas 18, sábados de 9 a 12 horas. — El secretario.

14|932 v. mayo 30

Departamento Nacional de Higiene
LICITACION PUBLICA

Llámase a licitación pública por el término de treinta días, para la provisión de preparados de quininas y otros, destinados a la profilaxis del paludismo, durante el año 1921. Las propuestas se abrirán con las formalidades de ley en el despacho del subscripto el día 1o. de junio próximo, a las horas quince (3 p. m.) Pliego de condiciones a disposición de los interesados en la sección administrativa, Sarmiento número 961, días hábiles de 12 a horas 18, (12 a 6 p. m.), sábados de 9 a 12 horas. — El secretario.

14|933 v. mayo 30

Departamento Nacional de Higiene
LICITACION PUBLICA

Llámase a licitación pública por el término de treinta días, para la adquisición de drogas, material de curación y útiles de cirugía destinados a las dependencias de este Departamento durante el año 1921. Las propuestas se abrirán, con las formalidades de ley en el despacho del subscripto el día 2 de junio próximo, a las 14 y 30 horas (2.30 p. m.) Pliegos de condiciones a disposición de los interesados en la sección administrativa, Sarmiento 961; días hábiles de horas 12 a 18 y sábados de horas 9 a 12. — El secretario.

14|930 v. junio 1.

Departamento Nacional de Higiene
LICITACION PUBLICA

Llámase a licitación pública por el término de treinta días para la impresión bimestral de los "Anales del Departamento Nacional de Higiene" y del "Boletín del Instituto Bacteriológico" durante el año 1921. Las propuestas se abrirán con las formalidades de ley, en el despacho del subscripto el día 2 de junio a las 15 (3 p. m.) Pliegos de condiciones a disposición de los interesados en la sección administrativa, Sarmiento 961; días hábiles de horas 12 a 18, y sábados de 9 a 12 horas. — El secretario.

14|931 v. junio 1.

Departamento Nacional de Higiene
LICITACION PUBLICA

Llámase a licitación pública por el término de treinta días para la adquisición de terneros en uie, destinados al Instituto de Vacuna de esta Repartición, durante el año 1921. Las propuestas se abrirán con las formalidades de ley, en el despacho del subscripto, el 2 de junio próximo a las 15.30 horas (3.30 p. m.). Pliegos de condiciones a disposición de los interesados en la sección administrativa, Sarmiento 961; días hábiles de horas 12 a 18 y sábados de 9 a 12 horas. — El secretario.

14|934 v. junio 1.

Departamento Nacional de Higiene
LICITACION PUBLICA

Llámase a licitación pública por el término de treinta días para la impresión del Anuario Estadístico Demográfico de la República Argentina. Las propuestas se abrirán con las formalidades de ley en el despacho del subscripto, el día 2 de junio próximo, a horas 16 (4 p. m.). Pliegos de condiciones a disposición de los interesados en la sección administrativa, Sarmiento 961, días hábiles de horas 12 a 18, sábados de 9 a 12 horas. — El secretario.

14|935 v. junio 1.

Colonia Nacional de Alienados
LICITACION

Llámase a licitación pública por segunad vez, para proveer a la Colonia Nacional de Alienados, de artículos de ropería en general, para la confección del vestuario de invierno para el corriente año de 1921 y materiales de zapatería, durante todo el mismo año. Tendrá lugar en el Hospicio de las Mercedes (Vieytes 301), el día 4 de mayo del año en curso, a las 14.30, de acuerdo con el pliego de condiciones existente en dicho Hospicio y que está a disposición de los señores proponentes. — Buenos Aires, 20 de abril de 1921. — El director interino.

14|921 v. mayo 5

Ministerio de Relaciones Exteriores y Culto
"SANTA MARIA"
Sanatorio Nacional de Tuberculosos
(Provincia de Córdoba)

Llámase a licitaciones públicas para la provisión diaria de:

900 (novecientos) litros de leche.
500 (quinientos) kilos de carne vacuna.
250 (doscientas cincuenta) docenas de huevos.
200 (doscientos) pollos

para el 2o. semestre del año en curso; cuyos pliegos de condiciones se hallan a disposición de los interesados en la Dirección de este Sanatorio.

Las licitaciones tendrán lugar en la Dirección del Establecimiento el día 30 de mayo, a las 16 horas, en presencia de los interesados que concurran, abriéndose las propuestas en el orden establecido.

Sanatorio Santa María, 28 de abril de 1921. — El director interino.

14|922 v. mayo 12

Ferrocarriles del Estado
AVISO DE LICITACION

Llámase a licitación pública para el día 19 de mayo de 1921, a las 14 horas, en la Superintendencia General de Almacenes (25 de Mayo 459) para el suministro a los FF. CC. del Estado, de 240.000 metros de rieles de 37 kilos por metro, 15.200 pares de eclisas, 756.000 clavos de vía para ídem, 151.200 bulones para ídem y 151.200 anillos de resorte para los mismos, en un todo de acuerdo a los planos, especificaciones y bases de licitación que pueden los interesados retirar de la Superintendencia General de Almacenes (25 de Mayo 459), los días hábiles de 13 a 15 horas y los sábados de 9 a 11 horas, previo pago de la suma de $ 30.00 m|n., por cada juego. — Buenos Aires, marzo 22 de 1921. — La Administración.

14|709 v. mayo 19

Ministerio de Marina
DIRECCION GENERAL ADMINISTRATIVA
Paseo Colón 1457

Llámase a presentación de propuestas para el día 17 de mayo próximo hasta las 14.30 horas para la provisión de artículos destinados al depósito de equipos, entre los que figuran: 15.000 mts. brin blanco y 10.000 mts. azul, 85.000 botones de hueso, 10.000 mts. cotín para colchonetas, 10.000 pares de borceguíes, 13.000 cajas de betún, 15.000 metros loneta, 14.000 mts. lienzo, 15.000 pares de medias, 20.000 mts. trencilla, 5.000 mts. tartán, 9.000 pañuelos, 2.000 cuchillos para mesa, cepillos, cucharas Christofle, mantequeras, compoteras, etc.

Por datos, pliegos de condiciones. etcétera, recurrir a la División Compras.

14|881 v. m. 3

Ministerio de Gobierno de la Provincia de Buenos Aires
AVISO DE LICITACION

Para proveer de artículos con destino a la confección de libros de actas para las oficinas de Registro Civil para el año 1922.

Llámasé a licitación publicá por el término de 15 días para la provisión de 400 resmas de papel Romaní primera, 580 metros brin delgado, 50 metros uso doméstico, 120 metros bombasí, 150 metros bramante, 140 metros brin grueso, 2500 hojas papel marmolado, 10 libras hilo 5 y 6 hebras, 7 piezas de tela negra, 90 piezas cintas de tres centímetros, 300 badanas raspadas, 400 hojas cartón núm. 20, 50 hojas cartón núm. 10, 500 hojas cartón núm. 6.

Las propuestas deberán presentarse en el despacho del Oficial Mayor del Ministerio de Gobierno, el día 7 de mayo próximo, a las 15 horas, ajustándose en un todo al pliego de bases y condiciones que podrá consultarse en el Taller de Impresiones Oficiales, todos los días hábiles, de 7 a 11 y de 13 a 17 horas, y los sábados de 7 a 12 horas.

La Plata, abril 19 de 1921.

Ramón N. Baró,
Oficial Mayor.

14|875 v. m. 4

Provincia de San Juan
INTENDENCIA MUNICIPAL

San Juan, marzo 30 de 1921. — De conformidad con el decreto del Poder Ejecutivo de la Provincia de fecha 29 del corriente,

El Comisionado Municipal de la Capital

DECRETA:

Artículo 1o.—Llámase a licitación pública y escrita para el día 28 de mayo venidero, a las 15 horas, para la construcción de pavimento de madera y granito y colocación del cordón de piedra en las siguientes calles:

Adoquinado de madera: calle Mitre de Tucumán a San Martín, calle General Acha de Laprida a 25 de Mayo, calle General Acha de Mitre a 9 de Julio y calles que rodean la plaza Aberastain.

Adoquinado de granito: calle Mendoza de Avenida 25 de Mayo a Laprida, calle Mendoza de Mitre a 9 de Julio, calle Tucumán de Mitre a a 9 de Julio, calle Tucumán de 25 de Mayo a Laprida, Avenida 25 de Mayo de Tucumán a Mendoza, Avenida 9 de Julio de Tucumán a Mendoza, Avenida España de 25 de Mayo a Córdoba calle Entre Ríos de Avenida España a Leandro Alem, calle Rivadavia de Tucumán a Aberastain, calle Rivadavia de Caseros a Avenida San Martín.

Art. 2o.—Las propuestas deberán presentarse en la Secretaría Municipal el día y hora indicados, en el papel sellado correspondiente, debiendo formularse por separado, según la clase de pavimento, las que serán acompañadas de un certificado de depósito por la suma de "cuatro mil pesos", el que se hará efectivo en el Banco Provincial de San Juan a la orden de la Intendencia, valor que perderá el licitante a beneficio de la Municipalidad si, transcurridos cinco días de comunicada la aceptación de la propuesta, no pasara a subscribir el contrato correspondiente.

Art. 3o.—Las especificaciones de los trabajos a efectuarse y demás bases, encuéntranse a disposición de los interesados en la Oficina de Obras Públicas Municipal.

Art. 4o.—La Intendencia se reserva el derecho de aceptar una propuesta o rechazarlas todas.

Art. 5o.—Comuníquese, publíquese y dése al Registro Oficial.—(Firmado): Juan Balaguer.—Ricardo O. Alvarez, secretario.

14|772 v. m. 27

Ministerio de Hacienda de la Provincia de Buenos Aires
AVISO DE LICITACION

Llámase a licitación pública y al más bajo precio, teniendo en cuenta el cambio telegráfico del mismo día sobre Londres para el retiro de la circulación de (£ 32.060) treinta y dos mil sesenta libras esterlinas nominales de títulos del empréstito 3-3 1|2 por ciento. Leyes 28 de diciembre de 1906 y 22 de junio de 1909.

Las propuestas para esta licitación se presentarán por escrito bajo sobre cerrado y lacrado hasta las 14 horas 30 minutos del día 10 de mayo próximo a los señores Baring Brothers y Cía., limitada de Londres o al Ministerio de Hacienda de la Provincia de Buenos Aires cuando se presentaren en la República Argentina.

Toda propuesta deberá ser acompañada de un certificado de depósito por un valor igual al 2 o|o por lo menos del importe total de los títulos ofrecidos como garantía. Este depósito deberá hacerse en efectivo.

La apertura de las propuesta se hará simultáneamente en La Plata y Londres el día 10 de mayo del corriente año a las 14 horas y 30 minutos. En la República Argentina el acto tendrá lugar en el despacho del señor Ministro de Hacienda en presencia de V. E., de los miembros de la junta de Crédito Público y de los interesados que concurran.

La Plata, abril 23 de 1921.

Augusto M. Liliedal.
Oficial Mayor

14|912 v. Mayo 10

Intendencia Municipal de la Capital
Pavimentación

En cumplimiento del art. 10 de la Ley de Pavimentación 7091 y del 2.o de su ordenanza reglamentaria, se cita a los propietarios de las calles Tellier de Rivadavia a Cossio, Tronador de Guanacache a Nahuel Huapí y El Cano de Cramer a Alvarez Thomas cuyo afirmado va a construirse en virtud de las licitaciones públicas adjudicadas a los empresarios señores: Volta, Solari y Comp. Martini y Cattaneo y Nicolás Simonetti, respectivamente, en los expedientes 6909 L, 920, 13132 L 920 y 8593 L 920, para que comparezcan a la Sección Catastro del Departamento de Obras Públicas (Avenida de Mayo núm. 525, 4.o piso), a fin de que presten su conformidad con la extensión, forma, límites y cómputos de superficies, asignados y calculados a sus respectivos inmuebles.

Fíjase, para el objeto, el plazo improrrogable de quince días, a contar de la fecha. Una vez expirado éste, y durante los quince subsiguientes, podrán hacerse las reclamaciones referentes al prorrateo del costo de la obra, ante la Inspección General de Calzadas (3er. piso), cuya dependencia tendrá a disposición de los contribuyentes las planillas de liquidación.

La falta de presentación dentro de los términos citados, dará por consentidas y conformes las referidas operaciones, que desde entonces servirán de norma y anularán cualquier reclamación que en lo sucesivo se interponga. — Buenos Aires, abril 22 de 1921. — El secretario.

14|893 v. mayo 6.

Licitación para la construcción del adoquinado.

Llámase a licitación pública para el día 3 del mes entrante a las 14.30 para la construcción del adoquinado de granito con base de hormigón de cal de las calles Melián de Monroe a Pampa y Mendoza de Melián a Superí, de acuerdo con el pliego de condiciones que pueden los interesados consultar en la oficina de licitaciones, Avenida de Mayo 525, primer piso.

Buenos Aires, abril 26 de 1921.

El Secretario.

14|910 v. Mayo 3

Licitación para la provisión de algodón, gasa hidrófila, lienzo y linón para vendas.

De acuerdo con lo resuelto en el expediente núm. 67.141-L-921, llámese a licitación para la provisión de algodón, gasa hidrófila, lienzo y linón para vendas, con destino a la Dirección Sanitaria, durante el primer semestre en curso. Tendrá lugar el día 2 de mayo próximo, a las 14.30 horas. El pliego de condiciones puede consultarse en la Oficina de Licitaciones.—Buenos Aires, abril 21 de 1921.—El Secretario.

14|891 v. m. 2

Licitación para la provisión de columnas Mannesmann

De acuerdo con lo resuelto en el expediente núm. 68.355-L-921, llámase a licitación para la provisión de 46 columnas Mannesmann, con destino a los servicios de la Dirección de Alumbrado. Tendrá lugar el día 2 de mayo próximo, a las 15 horas. El pliego de condiciones puede consultarse en la Oficina de Licitaciones.—Buenos Aires, abril 21 de 1921.—El Secretario.

14|892 v. m. 2

Licitación para la provisión de un piano-pianola

De acuerdo con lo resuelto en el expediente No. 67883 C. 921, llámase a licitación para la provisión de un piano-pianola, aparato cinematográfico y una biblioteca de cedro para el Asilo de Mendigos. Tendrá lugar el día 9 de mayo próximo, a las 15 horas. El pliego de condiciones puede consultarse en la oficina de licitaciones. — Buenos Aires, abril 29 de 1921. — El secretario.

14|943 v. 9 may.

Licitación para la provisión de 6 chasis

De acuerdo con lo resuelto en el expediente No. 68866, L. 921, llámase a licitación para la provisión de 6 chasis completos para camiones y repuestos. Tendrá lugar el día 9 de mayo próximo a las 14 horas. El pliego de condiciones puede consultarse en la oficina de licitaciones.— Buenos Aires, abril 29 de 1921. — El secretario.

14|942 v. 9 may.

EDICTOS JUDICIALES

El señor juez de primera instancia en lo civil de la capital de la República, doctor don César A. Campos, ha dispuesto se cite, llame y emplace por el término de treinta días, contados desde la primera publicación del presente, a todos los que se consideren con derecho a los bienes dejados por doña MARIA ROSSO DE ROSSO, ya sean como herederos o acreedores, para que, dentro de dicho término comparezcan a deducir sus acciones en forma por ante su juzgado y secretaría del que subscribe, bajo apercibimiento de lo que hubiere lugar por derecho. — Buenos Aires, abril 4 de 1921. — Guillermo Giménez Zapiola, secretario.

14|784 v. 4 may.

Por disposición del señor juez de primera instancia en lo civil de la Capital Federal, doctor Fernando Klappenbach, se cita, llama y emplaza por el término de treinta días, a contar desde la primera publicación del presente, a todos los que se consideren con derecho a los bienes dejados por fallecimiento de doña ANGELA REYNAFE de SANCHEZ, ya sean como herederos o acreedores, para que, dentro de dicho término, comparezcan por ante su juzgado y secretaría del que suscribe, a deducir sus acciones, en forma, bajo apercibimiento de lo que hubiere lugar por derecho.

Buenos Aires, 30 de octubre de 1920.— José M. Gutiérrez Saenv Valiente, secretario.

14|787 v. mayo 5.

Por disposición del señor juez en lo civil y comercial del territorio nacional de la Pampa Central, doctor Ernesto Claros (hijo), secretaría a cargo del autorizante: se cita, llama y emplaza por el término de treinta días, a contar desde la primera publicación del presente, a todos los que se consideren con derecho a los bienes quedados por fallecimiento de doña ROSA HERRERA de NOGUEIRA, sea como herederos o acreedores, para que dentro de dicho término comparezcan a deducir sus acciones en forma, bajo apercibimiento de ley.

Santa Rosa, diciembre 4 de 1920. —Carlos S. Rumbado, secretario.

14|813 v. 8 mayo

Por disposición del señor juez de primera instancia en lo civil de la Capital de la República, doctor don Arturo Seeber, se cita y emplaza por el término de treinta días a contar desde la primera publicación del presente, a todos los que se consideren con derecho a los bienes dejados por fallecimiento de don WENCESLAO CASTRO, ya sean como herederos o acreedores, para que dentro de dicho término, comparezcan por ante su juzgado y secretaría del que suscribe, a deducir sus acciones en forma, bajo apercibimiento de lo que hubiere lugar por derecho.

Buenos Aires, abril 8 de 1921. —Juan Agustín García (hijo), secretario.

14|828 v. mayo 11.

Por disposición del señor juez de paz de la sección 3.a, de la Capital Federal, don Luis Carosella, se cita, llama y emplaza por el término de treinta días, a contar desde la primera publicación del presente, a todos los que se consideren con derecho a los bienes dejados por fallecimiento de don JOSE BERNARDO PABLO BULACIO y doña EMILIA JULIA BERTOLLA, ya sean como herederos o acreedores, para que dentro de dicho término comparezcan a deducir sus acciones en forma, ante dicho juzgado, bajo apercibimiento de lo que hubiere lugar por derecho.

Buenos Aires, abril 2 de 1921. — Local del juzgado, calle Cerrito 683.

14|836 v. mayo 12.

Por disposición del señor juez de primera instancia en lo civil, doctor Amadeo Gras, se llaman y emplazan a todos los que se consideren con derecho a los bienes quedados por fallecimiento de don VICENTE IGLESIAS, ya sean como herederos o acreedores, para que en el término de treinta días, deduzcan su acción en forma por ante S. S. y secretaría a cargo del que suscribe; bajo apercibimiento de lo que hubiere lugar.

Buenos Aires, abril 12 de 1921. — Juan Carlos Delheye, secretario.

14|837 v. mayo 12.

Por disposición del señor juez de primera instancia en lo civil de la Capital de la República, doctor don Arturo Seeber, se cita y emplaza por el término de treinta días, a contar desde la primera publicación del presente a todos los que se consideren con derecho a los bienes dejados por fallecimiento de doña EDUARDA FERRO de CARBAJO, ya sean como herederos o acreedores, para que dentro de dicho término, comparezcan por ante su juzgado y secretaría del que suscribe, a deducir sus acciones en forma, bajo apercibimiento de lo que hubiere lugar por derecho.

Buenos Aires, abril 12 de 1921. — Rafael Caputo, secretario.

14|835 v. mayo 12.

El señor juez de primera instancia en lo civil de la Capital de la República, doctor don Roberto Bunge, ha dispuesto se cite, llame y emplace por el término de treinta días, contados desde la primera publicación del presente, a todos los que se consideren con derecho a los bienes dejados por don JUAN BAUTISTA TRABA, ya sean como herederos o acreedores, para que dentro de dicho término comparezcan a deducir sus acciones en forma, por ante su juzgado y secretaría del que suscribe, bajo apercibimiento de lo que hubiere lugar por derecho.

Buenos Aires, abril 8 de 1921. — Manuel L. Marini, secretario.

14,847 v. mayo 13.

Por disposición del señor juez de primera instancia en lo civil de la capital, doctor Adolfo Casabal, se cita, llama y emplaza por el término de quince días a contar de la primera publicación del presente, a don CAMILO CAPPELLETTO, para que comparezca a estar a derecho en el juicio que por ante la secretaría del que subscribe, le ha iniciado don Juan Calvi, sobre rendición de cuentas, bajo apercibimiento de nombrarle al defensor de ausentes para que lo represente. Testado: cobro, no vale. — Buenos Aires, abril 15 de 1921. — Alfredo Persiani, secretario. 14|872 v. 4 may.

Por disposición del señor juez de primera instancia en lo civil de la capital de la República, doctor don Arturo Seeber, se cita y emplaza por el término de treinta días a contar desde la primera publicación del presente, a todos los que se consideren con derecho a los bienes dejados por fallecimiento de don JOSE MARIA OTERO o JOSE MARIA OTERO MENDEZ, ya sean como herederos o acreedores, para que dentro de dicho término, comparezcan por ante su juzgado y secretaría del que subscribe a deducir sus acciones en forma, bajo apercibimiento de lo que hubiere lugar por derecho. — Buenos Aires, abril 20 de 1921. — Francisco Castellanos (hijo), secretario.

14|897 v. 22 may.

Por disposición del señor juez de primera instancia en lo civil de la capital federal, doctor Fernando Klappenbach, se cita, llama y emplaza por el término de treinta días a contar desde la primera publicación del presente, a todos los que se consideren con derecho a los bienes dejados por fallecimiento de don JUAN CANEPA, ya sean como herederos o acreedores, para que dentro de dicho término, comparezcan por ante su juzgado y secretaría del que subscribe, a deducir sus acciones en forma, bajo apercibimiento de lo que hubiere lugar por derecho. — Buenos Aires, 22 de abril de 1921. — C. F. Ayarragaray, secretario.

14|902 v. 22 mar.

Por disposición del señor juez de primera instancia en lo civil de la capital de la República, doctor don Arturo Seeber, se cita y emplaza por el término de treinta días, a contar desde la primera publicación del presente, a todos los que se consideren con derecho a los bienes dejados por fallecimiento de doña ISABEL CASELLA de ROMANO, ya sean como herederos o acreedores, para que dentro de dicho término, comparezcan por ante su juzgado y secretaría del que subscribe, a deducir sus acciones en forma, bajo apercibimiento de lo que hubiere lugar por derecho.— Buenos Aires, abril 11 de 1921. — Alberto Steffens Soler, secretario.

14|903 v. 22 mayo.

El señor juez de primera instancia en lo civil de la Capital de la República, doctor don Adolfo Casabal, ha dispuesto se cite, llame y emplace por el término de treinta días, contados desde la primera publicación del presente, a todos los que se consideren con derecho a los bienes dejados por don JUAN PORCHIA, ya sean como herederos o acreedores, para que dentro de dicho término comparezcan a deducir sus acciones en forma, por ante su juzgado y secretaría del que suscribe, bajo apercibimiento de lo que hubiere lugar por derecho.

Buenos Aires, abril 20 de 1921. — Enrique A. Peña, secretario.

14,908 v. mayo 25.

El señor juez de comercio doctor J. Isaac Arriola, a cargo interinamente del juzgado del titular doctor Juan B. Estrada, ha dispuesto se haga saber por el término de seis días, que se ha presentado don ANTONIO FALCIONI, solicitando sea rehabilitado para ejercer el comercio. La presentación fué hecha en los autos de quiebra que se había formado al solicitante.

Buenos Aires, abril 20 de 1921. — Martín J. Castiarena, secretario.

14|915 v. mayo 2.

Por disposición del señor juez de comercio de la Capital, doctor J. Isaac Arriola, secretaría del autorizante, se hace saber al público, que la sociedad que giraba en esta plaza bajo el rubro de ORTIGUEIRA y LEON, ha sido disuelta, haciéndose cargo del activo y pasivo de la sociedad, don MANUEL ORTIGUEIRA, debiéndose al efecto, publicarse el presente edicto por el término de ocho días, a contar desde la primera publicación. Palacio de Justicia, 6.o piso, sobre Lavalle. — Aureliano García Calvo, secretario.

Buenos Aires, abril 26 de 1921.

14,926 v. mayo 6.

El señor juez de primera instancia en lo civil de la Capital de la República, doctor don Fernando M. Colombres, ha dispuesto se cite, llame y emplace, por el término de cinco días, contados desde la primera publicación del presente, a doña ANTONIA BERISSO de CEDARRY, para que dentro de dicho término comparezca a tomar la intervención que le corresponda en los autos sucesorios de don NICOLAS ANTONIO BERISSO, que tramitan por ante su juzgado y secretaría del que subscribe, bajo apercibimiento de ser representada por el defensor oficial de ausentes — Buenos Aires, marzo 28 de 1921. — Carlos F. Degreef, secretario.

14|927 v. 3 may.

Por disposición del señor juez de primera instancia en lo civil de la Capital Federal, doctor Fernando Klappenbach, se cita, llama y emplaza, por el término de treinta días, a contar desde la primera publicación del presente, a todos los que se consideren con derecho a los bienes dejados por fallecimiento de doña ANGELA MARTIRE de LONGO, ya sean como herederos o acreedores, para que dentro de dicho término, comparezcan por ante su juzgado y secretaría del que subscribe, a deducir sus acciones en forma, bajo apercibimiento de lo que hubiere lugar por derecho. — Buenos Aires, 28 de abril de 1921. — José E. Cirio, secretario.

14,928 v. mayo 29.

Por disposición del señor juez de comercio de la Capital Federal, doctor Tristán M. Avellaneda, secretaría del autorizante, se hace saber por el término de ocho días, que se han presentado los señores NAJMIAS, CAPLAN y Cía., solicitando convocatoria de acreedores, habiendo sido designado interventores los acreedores Isaac Levi, A. Campeluto y Raynoldi, Rolland y Aspesi, para que en unión del contador sorteado, don Santiago B. Zaccheo, procedan a informar sobre la exactitud del balance presentado en la junta de verificación de créditos que tendrá lugar el día 19 de mayo, a las quince horas. — Francisco Alberto García, secretario.

Buenos Aires, abril 28 de 1921. — Palacio de Justicia, 5.o piso.

14|941 v. mayo 8.

Por disposición del señor juez de primera instancia en lo civil de la Capital Federal, doctor Fernando Klappenbach, se cita, llama y emplaza por el término de treinta días a contar desde la primera publicación del presente, a todos los que se consideren con derecho a los bienes dejados por fallecimiento de don LUIS CARLOS PIZZORNO, ya sean como herederos o acreedores, para que, dentro de dicho término, comparezcan por ante su juzgado y secretaría del que suscribe, a deducir sus acciones en forma, bajo apercibimiento de lo que hubiere lugar por derecho.

Buenos Aires, 28 de abril de 1921. —José E. Cirio, secretario.

14|944 v. mayo 31.